

Výroční zpráva 2005

Obsah

SLOVO ÚVODEM	4
Z HISTORIE OBČANSKÉHO SDRUŽENÍ	5
ORGÁNY SDRUŽENÍ	5
ZPRÁVA O ČINNOSTI	6
PERSONÁLNÍ OBSAZENÍ	7
PÉČE O ZAMĚSTNANCE	7
DUCHOVNÍ PÉČE	9
DALŠÍ SLUŽBY	10
PORADNA A PŮJČOVNA POMŮCEK	10
TERAPIE	11
DOBROVOLNÍCI	11
5. DEN HOSPICE	12
SVĚTOVÝ DEN HOSPICE	13
1. PLES HOSPICE SV. ŠTĚPÁNA	14
INVESTICE	15
FINANČNÍ STRÁNKA	16
STATISTIKA	18
SPONZOŘI, DÁRCI A PŘÍZNIVCI	21
NEPENĚŽNÍ DÁRCI	22
KONTROLNÍ ČINNOST	22
VÝROK AUDITORA	23
OHLASY	24
FOTOGALERIE	26
KONTAKTNÍ ÚDAJE	27



Vděčnost je pocit radosti a díky v odpovědi na přijetí daru“

R. A. Emmoce

Vážení přátelé,

berete do rukou již pátou výroční zprávu Hospice sv. Štěpána. Pět let v životě člověka není až tak dlouhá doba, pět let v životě instituce, která funguje stále ve velmi nejistých legislativních i finančních podmínkách je minimálně důvod k velké vděčnosti.

Prof. Jaro Křivohlavý při svém vystoupení na 5. Dni hospice, o kterém se více dočtete na str. 12 této zprávy, uvedl pocit vděčnosti jako jeden z nejdůležitějších aspektů při smířování se s konečností vlastního života. Prožívaná vděčnost za drobné i velké dary, které v životě dostáváme, má výrazný vliv na kvalitu života. To bylo potvrzeno empirickými výzkumy. Výbornou metodou jak se učit vděčnosti, je metoda každodenní morální inventury, kdy si člověk každodenně uvědomuje skutečnosti, kterými byl ten den obdarován a je za ně vděčný. Proč s tím však začínat až na sklonku života!?

Přijměte tedy prosím naši vděčnost za přízeň, kterou Hospici sv. Štěpána v Litoměřicích projevujete.

*Mgr. Miloslav Marek
předseda sdružení*

Z historie občanského sdružení

Občanské Sdružení pro hospic v Litoměřicích, které je zřizovatelem a provozovatelem hospice vzniklo registrací u Ministerstva vnitra ČR na podzim roku 1997. Zakládajícími členy byli: Róza Kašparová, Ivo Fidler, Tomáš Smolek a Miroslav Šantin. Po počátečních přípravných pracích se Sdružení na jaře roku 1998 rozrostlo na počet 19 členů, ředitelem sdružení byl zvolen a jmenován prim. MUDr. František Pražák, pod jehož vedením se hospic budoval a 2.2.2001 byl slavnostně otevřen. V květnu 2001 byly na Valné hromadě sdružení schváleny nové stanovy, zvolena nová rada a předsedou sdružení se stal pan Miloslav Marek. Tato rada pak vypsalala výběrové řízení na místo ředitele hospice, v němž byl vybrán nynější ředitel pan Pavel Česal. V roce 2004 proběhla podle platných stanov nová volba orgánů sdružení a předsedou byl opět zvolen pan Miloslav Marek.

V současné době má sdružení 62 řádných členů. Z nich zhruba polovina je výdělečně činných a přispívá na chod hospice částkou 100 Kč měsíčně. Každoročně se členové Sdružení scházejí alespoň jednou na valné hromadě, aby vyslechli zprávu o hospodaření za uplynulý rok a schválili rozpočet na další rok.

Z historie
občanského sdružení



ORGÁNY SDRUŽENÍ

Rada sdružení

Mgr. Miloslav Marek, předseda
Jan Šantavý, místopředseda
Mgr. Kateřina Kroupová, sekretář
MUDr. Josef Gut
Mgr. Věra Vítová

Kontrolní a revizní komise

Tomáš Racek, předseda
Luděk Mašek
Miloslav Šinfelt

Zpráva o činnosti

Hospice sv. Štěpána v Litoměřicích má za sebou již pět roků od svého otevření. Tato zpráva se zabývá rokem uplynulým, tedy rokem 2005.

Zcela na začátek je třeba říci, že rok 2005 byl pro nás rokem, kdy jsme si mysleli, že nás již nemůže nic překvapit, že došlo k určité stabilizaci i ve financování hospice. Záhy se však ukázalo, že tomu tak není. Nejhorší zprávou bylo, že od r. 2005 nám byla od MPSV ČR zcela odejmuta státní dotace a to i přes to, že zcela jasně prokazujeme celostátní působnost, jelikož naše služby poskytujeme pacientům bez ohledu na místní příslušnost, tedy z celé ČR.

V roce 2005 bylo v hospici na 26 lůžkách hospitalizováno celkem 208 klientů, z toho 18 klientů přešlo z roku 2004, 190 nových bylo přijato. Z tohoto počtu 143 klientů v hospici zemřelo, 48 bylo propuštěno zpět do domácí nebo jiné péče a zbývajících 17 přešlo do roku 2006. Využití lůžkové kapacity se vyjadřuje obložeností lůžek. V uplynulém roce byla průměrná obloženost 86%. Z celkového počtu pacientů bylo 84% hospitalizováno s onkologickou diagnózou a 16% s neonkologickou diagnózou. I z těchto neonkologických pacientů byla však celá jedna třetina v terminálním stádiu nemoci a v hospici zemřela, ostatní byli propuštěni do domácí péče, nebo přeloženi do jiných zařízení.

Celý rok byl o naše služby velký zájem, žádosti pacientů o umístění docházely celkem plynule. Čekací doba na hospitalizaci byla většinou pouze několik dnů. V některém období jsme nebyli schopni všem žádostem vyhovět pro jejich velké množství. Je to výsledek několikaleté soustavné osvěty, kdy se snažíme spolupracovat s jednotlivými zdravotnickými zařízeními, s odbornými a praktickými lékaři v různých městech i mimo náš kraj. Rovněž informace o činnosti hospice poskytované prostřednictvím sdělovacích prostředků jsou převážně úspěšné. Tímto způsobem oslovujeme především laiky. Největší službu nám však dělají pozůstalí a blízcí našich pacientů, kteří o hospici a o tom, s čím se u nás setkali, mluví mezi svými známými, ve svých obcích.

V současné době je nutností prezentace na internetu. Webové stránky Hospice sv. Štěpána byly vytvořeny a jsou spravovány sponzorsky. Kromě informací o hospici a akcích, které pořádáme, jsou zde zveřejněni naši sponzoři, nabídka půjčovny pomůcek a výroční zprávy. Budoucí pacienti nebo jejich blízcí tak mohou získat základní informace, prohlédnout si fotografie nebo stáhnout žádost o přijetí do hospice.

Personální obsazení

O pacienty hospitalizované v našem zařízení pečuje tým 47 zaměstnanců, z toho 30 v přímé péči. Vedle MUDr. Marka Sekery pracovala na místě lékaře MUDr. Petra Klimecká, která v půli roku 2005 přešla do nově otevřeného hospice v Mostě. Na její místo se vrátila po mateřské dovolené MUDr. Magdaléna Dzivjaková. Již od roku 2001 nám jako dobrovolník věnuje své cenné zkušenosti, svůj čas a svoji přízeň MUDr. Eva Hviždálová. V průběhu celého roku MUDr. Marie Svatošová prováděla nejen pro nás, ale pro všechny hospice osvětu formou přednášek, vystupováním ve sdělovacích prostředcích a osobním kontaktem s mnoha klienty a jejich rodinami.

Tým dvanácti zdravotních sester a čtrnácti ošetřovatelů doplňuje na zkrácený úvazek fyzioterapeutka, sociální pracovníce a od května také psychologka. Mgr. Klára Váňová se věnuje nejen pacientům, ale také jejich blízkým a pozůstalým.

Další zaměstnanci pracují v doprovodných službách, a to v kuchyni, prádelně, v recepci, na úklidu v administrativě, zásobování a údržbě



PÉČE O ZAMĚSTNANCE

Zdravotníci, kteří pracují každodenně v přední linii, mohou být ohroženi syndromem vyhoření. K jeho prevenci slouží nejen pravidelná týmová supervize, kterou v našem zařízení v loňském roce poskytovala PhDr. Jarmila Čierná, ale také kontinuální vzdělávání nejen v oblasti ošetřovatelství, ale také komunikace, psychologické a spirituální péče a v neposlední řadě péče o sebe. Zaměstnanci mají možnost využít permanentní vstupenky do bazénu a rehabilitační cvičení



Management

Pavel ČESAL, ředitel

MUDr. Josef MALÍŠ, vedoucí lékař

Bc. Monika MARKOVÁ, vrchní sestra

TECHNICKO-HOSPODÁŘSTÍ PRACOVNÍCI

Tomáš SMOLEK, vedoucí provozu

Mgr. Miloslav Marek, provozní pracovník, analytik

Marie PROKOPOVÁ, ekonom

Iva KŘIVÁNKOVÁ, sekretářka

LÉKAŘI

MUDr. Marek SEKERA, sekundární lékař

MUDr. Petra KLIMECKÁ, sekundární lékař (část roku)

MUDr. Marie SVATOŠOVÁ, lékař - metodik

MUDr. Eva HVÍŽDALOVÁ, lékař dobrovolník

MUDr. Magdaléna DZIVJAKOVÁ, lékař (část roku)

MUDr. Ondřej ŠTĚRBA, externí lékař

MUDr. Tereza DVOŘÁKOVÁ, externí lékař

NELÉKAŘSKÝ ZDRAVOTNICKÝ PERSONÁL

Mgr. Jana KŘENKOVÁ, sociální pracovníce

Mgr. Klára VÁŇOVÁ, psycholog

ZDRAVOTNÍ SESTRY

Mgr. Věra VÍTOVÁ, staniční sestra

Miloslava KRÁLOVÁ

Milena HOLAJOVÁ

Kateřina WILDOVÁ

Naděžda SEMSCHOVÁ

Dana SVITÁKOVÁ

Mgr. Romana ŠNOBLOVÁ

Bc. Lucie VÁVROVÁ

Marie KESLOVÁ (D)

Jitka LIBERTIMOVÁ (část roku)

Helena ŠVEHLOVÁ (část roku)

Jitka KUBÁTOVÁ (část roku)

Dagmar PÁTROVIČOVÁ (D)

Jaroslava DANIELOVÁ (D)

Pavla ZBROJOVÁ (D)

Jana OLIVOVÁ (MD)

Iveta ROUBÍČKOVÁ (MD)

Dagmar PELIKUSOVÁ, rehabilitační sestra

Miroslava SMÍTKOVÁ, dietní sestra

OŠETŘOVATELÉ A OŠETŘOVATELKY

Martina RYBÁŘOVÁ

Romana STRÁNSKÁ

Milan KUBELKA

Ing. Petra HELCLOVÁ

Marie KOŤOVÁ (D)

Jan POKORNÝ

Božena HLUŠIČKOVÁ

Mgr. Přemysl ZÍTEK

Ivana KUBEŠOVÁ

Martina RYŠÁNKOVÁ Dis.

Jitka KUBELKOVÁ

Karel OLIVA

Monika SEDLÁČKOVÁ

Zdenka TAITLOVÁ

Monika GARABOVÁ (část roku)

Mgr. Jaroslav ŠTANCL (část roku)

Duchovní

P. Jiří SUCHARDA

P. Martin DAVÍDEK

Recepce

Pavla SKOKANOVÁ

Marie ŠÍFOVÁ

Kuchyně

Miloslava FIŠEROVÁ

Marcela TOMIOVÁ

Helena TAJČOVÁ

Irena ALEXOVÁ

Prádelna, úklid

Zdena VEREŠOVÁ

Stanislava PLAČKOVÁ (část r.)

Marie FORCHTNEROVÁ (část r.)

Josef KRÁL

DUCHOVNÍ PÉČE

V hospici klademe nemalý důraz na duchovní potřeby klientů, vždy však respektujeme každého pacienta. Uvědomujeme si, že duchovní potřeby nemusí být pouze náboženské, ale že se jedná o niterné potřeby každého z nás, a proto se snažíme vytvořit atmosféru otevřenou pro tato témata. Při přijetí, nebo postupně v průběhu pobytu, zjišťujeme vyznání klienta a jeho duchovní potřeby a přání. Na žádost zajistíme duchovního příslušné církve. Hospicová kaple je k dispozici všem ve kteroukoli dobu. Pravidelné bohoslužby zajišťují duchovní Římskokatolické církve - v roce 2005 to byl P. Jiří Sucharda, po jeho odchodu P. Martin Davídek. Práce duchovních spočívá také v duchovních rozhovorech s pacienty a jejich blízkými, proto je navštěvují nejen katolíci, ale i duchovní z dalších křesťanských církví. V roce 2005 byla 81 pacientům udělena svátost nemocných, 3 pacienti byli pokřtěni a 3 přijali svatost biřmování.

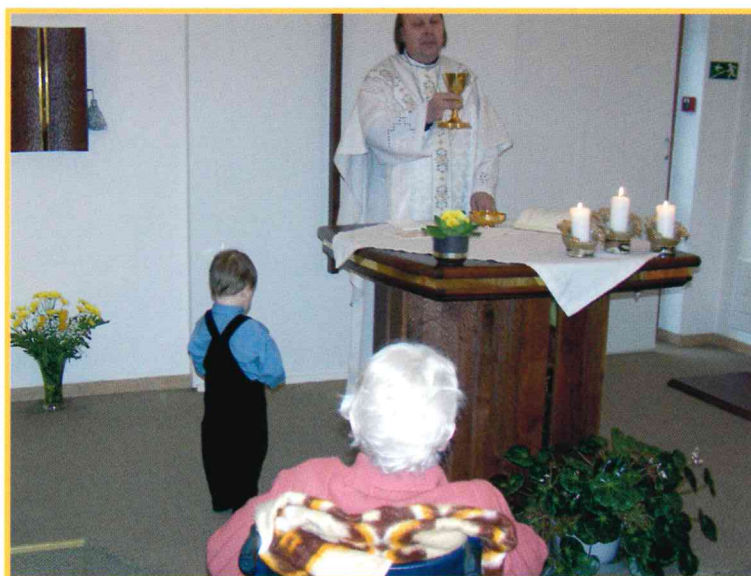

Hospic také několikrát navštívil litoměřický biskup monsignor Pavel Posád, aby v naší kapli sloužil mši sv. za nemocné. Pokaždé to byl pro všechny zúčastněné krásný a hluboký duchovní zážitek.



DALŠÍ SLUŽBY

Péče o naše nemocné nezahrnuje jen strážku zdravotní, ošetrovatelskou a duchovní, ale také další služby, jako jsou celodenní stravování, praní prádla, a recepce. Službou, která se velmi osvědčila, je prodejna na recepci, kde je možno zakoupit nejen potraviny, nápoje, drogistické a další drobné zboží, ale i pacienty velmi oblíbenou a na několik způsobů připravovanou kávu.

PORADNA A PŮJČOVNA POMŮCEK

Mimo vlastní lůžkový hospic provozujeme také poradnu a půjčovnu pomůcek. Tato služba je určena rodinám klientů, které se rozhodly pečovat o těžce nemocného v domácím prostředí. Poradna a jednorázová návštěva domácnosti jsou bezplatné. Za zapůjčení si klient hradí mírný poplatek, který je odvozen od amortizace pomůcky. Za uplynulý rok jsme zapůjčili celkem 130 pomůcek, především antidekubitní matrace, polohovací lůžka, koncentrátoři kyslíku a toaletní vozíky.

Od roku 2006 připravujeme rozšíření naší nabídky o služby domácího hospice. Smyslem této péče je, aby těžce nemocný člen rodiny mohl zůstat v prostředí domova, netrpěl zbytečně bolestmi a konec života mohl prožít důstojně uprostřed svých blízkých, kterým je poskytnuta potřebná lidská i odborná podpora v době nemoci i zármutku.

POMŮCKA	záloha	poplatek
Antidekubitární matrace s kompresorem	1 000,- Kč	210,- Kč
Kontinuální dávkovač	3 000,- Kč	360,- Kč
Chodítka pojízdné	200,- Kč	120,- Kč
Chodítka skládací	200,- Kč	120,- Kč
Infúzní stojan	200,- Kč	90,- Kč
Invalidní vozík AUDY	2 000,- Kč	210,- Kč
Koncentrátor kyslíku Vivo 2	6 000,- Kč	510,- Kč
Koncentrátor kyslíku Zefir 5	6 000,- Kč	570,- Kč
Odsávací jednotka	2 000,- Kč	300,- Kč
Polohovací lůžko s příslušenstvím (kovové)	5 000,- Kč	540,- Kč
Polohovací lůžko TERNO (dřevěné doplňky)	5 000,- Kč	600,- Kč
Toaletní vozík	1 000,- Kč	210,- Kč
Toaletní židle	500,- Kč	120,- Kč
Zvedací zařízení do vany	3 000,- Kč	300,- Kč



Polohovací lůžko Terno

TERAPIE

Naši pacienti, i přes své zdravotní těžkosti a potíže, které jim pomáháme zvládat, potřebují žít také společenským životem. Proto se snažíme vytvořit v hospici takové prostředí, které by jim to umožňovalo. Ti, kterým to zdravotní stav dovolí, mají možnost setkávat se v létě převážně v atriu, v zimě pak v jídelně nebo v různých zákoutích hospice. Pacienti si spolu popovídají, vypijí kávu nebo si pochutnají třeba na zmrzlinovém poháru. Dvakrát v týdnu se setkávají na dílničce. Tam pod vedením naší sociální pracovnice a rehabilitační sestry malují na hedvábí, batikují, vystřihují, připravují výzdobu na Vánoce, Velikonoce a pro další příležitosti. Často pomáhají i sestřičky, ošetřovatelé a dobrovolníci. Výtvoři z této činnosti mohou být i hezkými dárky a jsou v prodeji na naší recepci nebo při různých příležitostech mimo hospic.



Předvánoční zdobení perníčků je příjemným zpestřením adventního času.

DOBROVOLNÍCI

Jsou nepostradatelnými pomocníky. V uplynulém roce docházelo do hospice 24 dobrovolníků, kteří pomáhali podle svých možností a schopností a odpracovali celkem 1611 hodin. Někteří dobrovolníci se věnují přímo klientům, stávají se jejich společníky. Zařizují jim různé služby jako nákupy, doprovod, vyvázejí je na vozíčkách mimo hospic. Jiní dobrovolníci se starají o knihovnu nebo nám pečují o vnitřní a venkovní zeleň. Mezi ně patří i klienti Diakonie. Několik dobrovolníků zajišťuje různé akce v průběhu roku, například mikulášskou besídku, výlety, táboračky s opékáním buřtů v atriu hospice a další akce. Adventní a vánoční vystoupení připravují děti ze Základní umělecké školy z Litoměřic, ze Srdíčka a děvčata z Domova mládeže pedagogické školy. Staráme se i o odborný růst dobrovolníků. V průběhu roku dochází dobrovolníci na supervize, které vede naše vrchní sestra Bc. Monika Marková.

Terapie,
dobrovolníci



5. DEN HOSPICE

Již pátý seminář Den hospice na téma „Psychologické aspekty terminálního stavu“ proběhl 12. listopadu v Domě kultury v Litoměřicích. 450 účastníků vyslechlo kvalitní přednášky z oblasti gerontologie, paliativní medicíny, psychologie a spirituální péče. S největším ohlasem se setkala přednáška Prof. Křivohlavého na téma Význam smíření v terminální fázi.



Účastníci 5. dne hospice



SVĚTOVÝ DEN HOSPICE

V roce 2005 jsme se poprvé připojili ke Světovému dni hospiců. 8. října proběhlo zábavné dopoledne na Mírovém náměstí v Litoměřicích, kde vedle Dechového orchestru mladých vystoupilo také Sváťovo loutkové divadlo, které pobavilo ty nejmenší. Odpoledne se uskutečnil společný koncert Pěveckého sdružení litoměřických učitelů a chlapeckého pěveckého sboru Páni kluci v katedrále sv. Štěpána. Den zakončilo benefiční představení ochotníků z Uštěku v Divadle K. H. Máchy. Sběrka, která proběhla 7. a 8. října, vynesla 36 132,- Kč.



Dechový orchestr mladých



Sváťovo loutkové divadlo



1. PLES HOSPICE SV. ŠTĚPÁNA

Personál hospice se každodenně setkává se smutkem, žalem a bolestí v nejrůznějších podobách. A možná i proto uzrálo přání se na chvíli setkat při úplně jiné příležitosti. V únoru 2005 byl tedy v kulturním domě v Terezíně uspořádán 1. ples hospice. Ve velmi příjemné atmosféře za doprovodu kapely Tandem Band předvedly nádherné předtančení děti ze skupiny DAC ARTEP Litoměřice. Celý večer se, možná i díky bohaté tombole, vydařil a byla tak založena plesová tradice do dalších let.



Ve víru tance



Koncert v katedrále sv. Štěpána u příležitosti Světového dne hospice

INVESTICE

V roce 2005 jsme doplnili potřebné vybavení hospice a pořídili několik pomůcek do půjčovny. Počátkem roku jsme upravili vstupní halu a prostor recepce, a tím se zvětšila plocha prodejny, která je pacienti, doprovody i zaměstnanci velmi využívána.



Interiér prodejny na recepci.

Jednou z větších investic bylo vybudování zvedací plošiny pro převoz ležícího pacienta a zastřešení vstupního schodiště.



Investice



FINANČNÍ STRÁNKA

Financování hospice je vícezdrojové. Rozpočet na rok 2005 byl sestaven jako schodkový, kde příjmy jsme předpokládali 16 880 tis. Kč, výdaje ve výši 17 720 tis. Kč. Předpokládaná ztráta byla 840 tis. Kč. Skutečné výnosy byly 16 914 tis. Kč, náklady 18 005 tis. Kč, ztráta roku 2005 tedy byla 1 091 tis. Kč. Na ztrátě se nejvíce podílely zdravotní pojišťovny, které v průběhu celého roku neplatily v plné výši naše faktury za hospitalizované pacienty a rovněž již zmíněná státní dotace, která všem hospicům, a tedy i nám, byla zamítnuta. Našimi příznivci byla opět města a obce, jejichž dary vyjadřují uznání kvality našich služeb pro jejich občany. Rovněž se navýšily i dary fyzických osob a nadací. Velmi špatně se naproti tomu oslovují právnické osoby, jejich dary jsou v průběhu roku zanedbatelné. Snažíme se, aby služby, které našim těžce nemocným poskytujeme, byly po všech stránkách na vysoké úrovni. Závisí to především na dostatečném množství kvalitního personálu, na vybavení hospice, dostatečném množství potřebných léků a zdravotnického materiálu. To vše je samozřejmě náročné na finance. Nikdo a nic není zadarmo, ceny se neustále zvyšují.

Kalkulace jednoho dne pobytu jednoho pacienta v hospici

Ošetřovacích dnů za rok 2005		8 211
Náklady na jedno obsazené lůžko v roce 2005 (včetně odpisů)		2 192,74 Kč
Podíl výnosů na těchto celkových nákladech	Zdravotní pojišťovny	41,31% 905,82 Kč
	Platba pacienta	8,74% 191,65 Kč
	Dotace	26,11% 572,52 Kč
	Dary	9,63% 211,16 Kč
	Vlastní činnost	14,21% 311,59 Kč

1. NEZISKOVÁ ČINNOST - HLAVNÍ (NEDANĚNÁ)

NÁKLADY CELKEM	17 225 601 Kč
spotřeba materiálu	2 093 213 Kč
energie	731 240 Kč
odpad a PHM	129 501 Kč
opravy	60 463 Kč
cestovné	37 068 Kč
služby celkem	996 134 Kč
mzdové náklady včetně OON	8 115 282 Kč
odvody z mezd	2 830 775 Kč
poplatky v bance	29 149 Kč
odpisy HIM	2 202 776 Kč

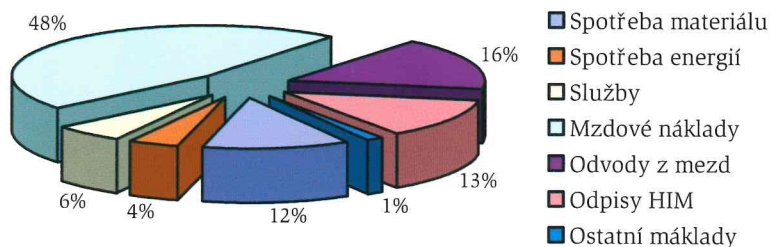

VÝNOSY CELKEM	15 916 449 Kč
platby pacientů	1 500 670 Kč
platby zdravotních pojišťoven	7 438 485 Kč
platby doprovodu (ubytování, strava)	73 735 Kč
strava a ubytování zaměstnanců	174 064 Kč
půjčovní za pomůcky	109 624 Kč
přijaté úroky v bance	50 442 Kč
mimořádné výnosy	66 288 Kč
dary fyzických osob	581 709 Kč
dary právnických osob	32 200 Kč
dary obcí a měst	684 500 Kč
dary nadací	325 400 Kč
ECCE HOMO	133 000 Kč
sbírky	110 190 Kč
dotace Úřadu práce	85 500 Kč
dotace Min. zdravotnictví ČR	70 000 Kč
dotace Ústeckého kraje	4 116 100 Kč
dotace Středočeského kraje	450 000 Kč

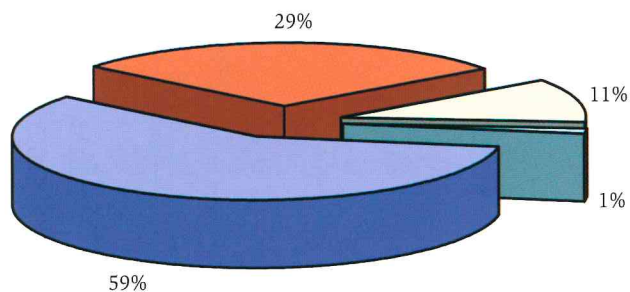

■ Příjmy z vlastní činnosti ■ Dotace ■ Dary ■ Ostatní výnosy

2. ZISKOVÁ ČINNOST - VEDLEJŠÍ (DANĚNÁ)

NÁKLADY CELKEM	778 972 Kč
spotřeba materiálu	69 048 Kč
spotřeba energie	21 242 Kč
pohonné hmoty	10 000 Kč
prodané zboží	677 738 Kč
ostatní služby	944 Kč

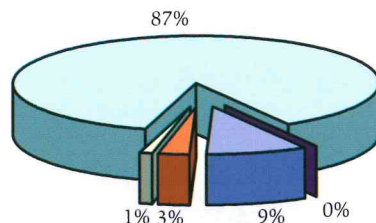

■ Spotřeba materiálu
 ■ Spotřeba energie
 ■ Pohonné hmoty
 ■ Prodané zboží
 ■ Ostatní služby

VÝNOSY CELKEM	996 984 Kč
prodané zboží	659 910 Kč
reklama	30 000 Kč
prodej stravy	266 374 Kč
členské příspěvky	40 700 Kč

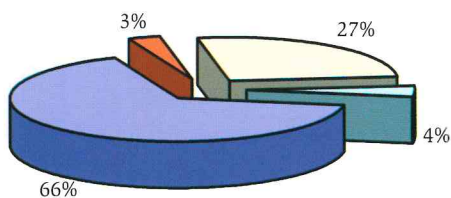

■ Prodané zboží
 ■ Reklama
 ■ Prodej stravy
 ■ Členské příspěvky



STATISTIKA

HOSPITALIZOVANÍ KLIENTI

celkem přijato	190 klientů
zemřelí	143 klientů
propuštění	48 klientů
stav k 31.12.2005	17 klientů
Maximální délka pobytu	327 dní
Minimální délka pobytu	1 den
Průměrná délka pobytu	36 dní

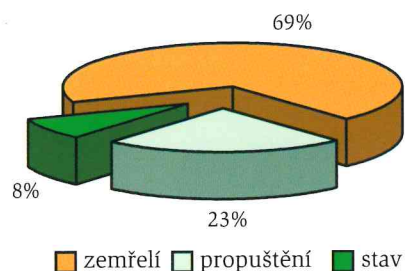

ZASTOUPENÍ KLIENTŮ PODLE VĚKU

VĚK KLIENTA	2004	2005
21-30 let	0	1
31-40 let	2	3
41-50 let	6	8
51-60 let	33	27
61-70 let	47	48
71-80 let	84	50
81-90 let	61	47
91-100 let	11	5
101 a více	0	1

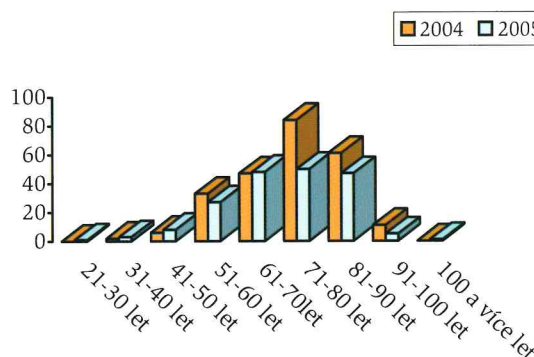

VYUŽITÍ LŮŽKOVÉ KAPACITY V %

MĚSÍC	2004 %	2005 %
leden	80	77
únor	81	82
březen	90	85
duben	86	93
květen	87	91
červen	80	95
červenec	85	90
srpen	96	83
září	83	95
říjen	91	89
listopad	89	80
prosinec	83	76
1. pololetí	84	87
2. pololetí	88	86
celkem	86	86

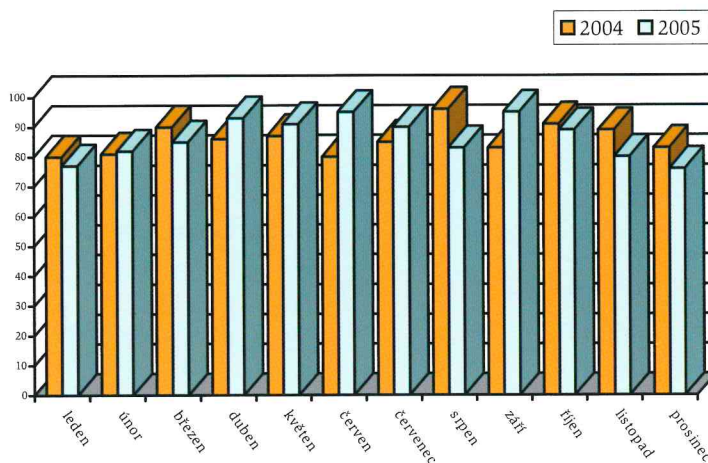

ZASTOUPENÍ KLIENTŮ PODLE KRAJŮ

2005	POČET KLIENTŮ	%
Ústecký kraj	85	45
Praha	33	17
Středočeský kraj	55	29
Liberecký kraj	13	7
ostatní	4	2

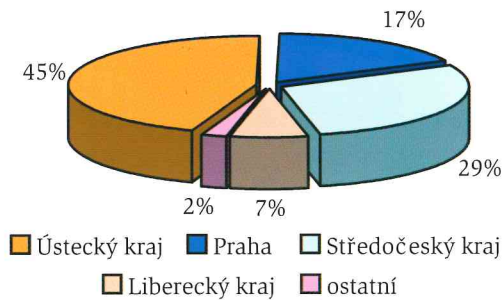

KLIENTI PODLE POHLAVÍ

2005	POČET KLIENTŮ	%
muži	88	46
ženy	102	54

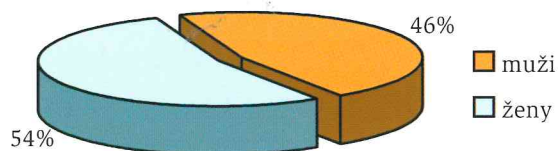

ONKOLOGICKÉ DIAGNÓZY

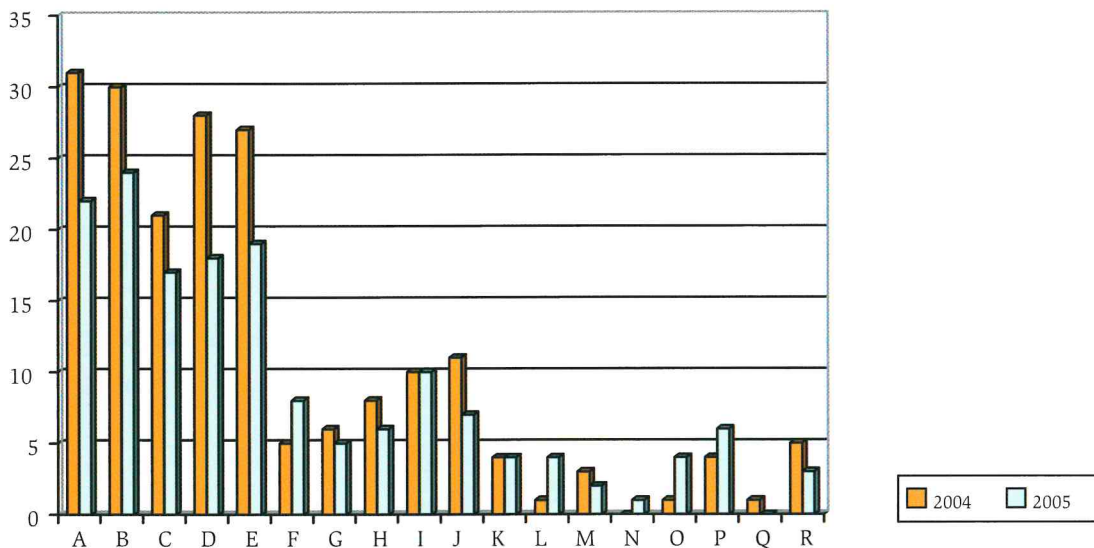

Legenda:

A - ZN dolní části trávicího traktu, B - ZN dýchacího ústrojí, C - ZN prsu, D - ZN urogenitální, E - ZN gynekologický, F - ZN CNS, G - ZN slinivky břišní, H - Hematologická malignita, I - ZN horní části trávicího traktu, J - ZN hlavy a krku, K - ZN jater, L - ZN kůže, M - ZN žlučníku, N - ZN štítné žlázy, O - ZN kostí, P - ZN měkkých tkání, Q - ZN peritonea, R - ZN neznámé etiologie, vysvětl.: ZN = zhoubný novotvar

PŘEHLED UKONČENÍ HOSPITALIZACE PACIENTŮ S NEONKOLOGICKOU DIAGNÓZOU

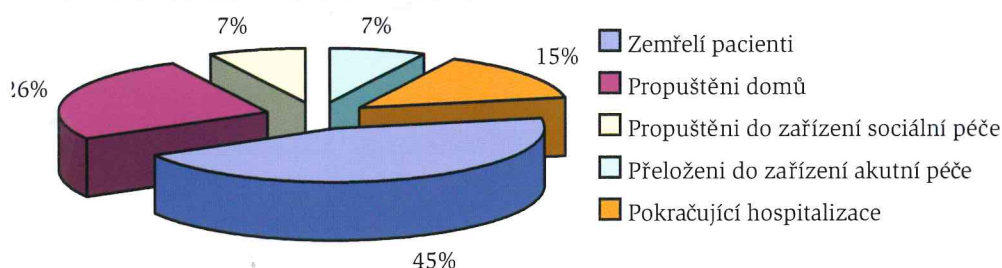

Statistika



ONKOLOGICKÉ A NEONKOLOGICKÉ DIAGNÓZY

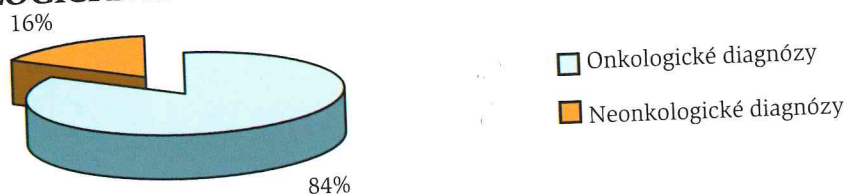

PŘEHLED ROZLOŽENÍ PACIENTŮ PODLE ZDRAVOTNÍHO POJIŠTĚNÍ

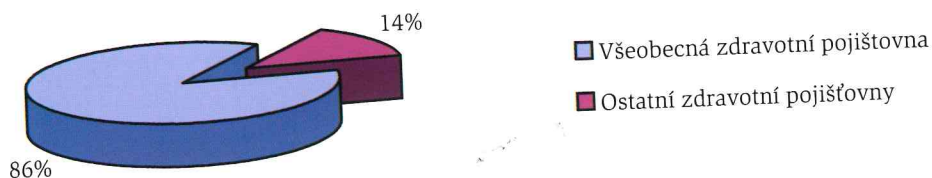

ZASTOUPENÍ PODLE OKRESŮ V ROCE 2005

OKRES	KLIENTŮ
Litoměřice	51
Praha hl. město	33
Kladno	20
Mělník	18
Ústí nad Labem	15
Teplice	9
Česká Lípa	7
Liberec	6
Děčín	2
Louny	6
Mladá Boleslav	3
Ostatní	20

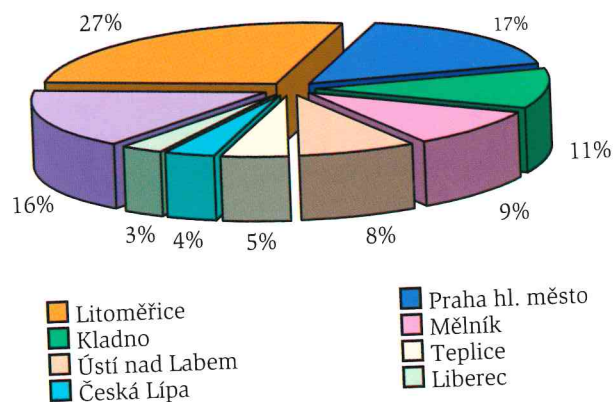

OKRES LITOMĚŘICE V ROCE 2005

OBEC	KLIENTŮ
Bohušovice nad Ohří	1
Budyně nad Ohří	1
Dlažkovice	1
Liběšice	1
Libochovice	1
Litoměřice-město	12
Lovosice	1
Mšené Lázně	2
Ploskovice	1
Roudnice nad Labem	1
Štětí	4
Třebívlice	1
Žitenice	2

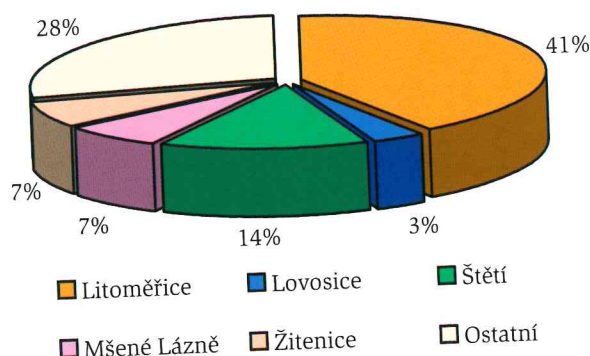

SPONZOŘI, DÁRCI A PŘÍZNIVCI

V roce 2005 provoz hospice podpořilo 45 měst a obcí, jejichž občané byli u nás hospitalizováni. Finanční dary nad 5 tisíc Kč pocházely od 28 konkrétních dárců a dalších řada dárců byla s částkou pod 5 tisíc Kč a dárce anonymní. Na veřejných sbírkách jsme získali částku 110 tisíc. Jednalo se o prostředky, které byly vloženy do kasičky u vchodu do hospice, do přenosných kasiček při Světovém dni hospice, o výtěžky sbírky na benefičních koncertech a na Živém betlému, který hospic každým rokem pořádá pro veřejnost na Dómském náměstí v Litoměřicích. Mimo finančních darů jsme dostávali i dary věcné. Jednalo se o televizory na pokoje pacientů, chladničku, invalidní vozíky, léky a zdravotnický materiál pro inkontinentní pacienty, čisticí prostředky a další drobnosti. Někteří naši dodavatelé a poskytovatelé služeb nám rovněž své výrobky a služby poskytují se slevami, nebo zcela zdarma. Každá pomoc, a to jak finanční, tak věcná, je pro nás opravdu velmi cenná a jsme za ni velmi vděční. Celou řadu sponzorů tvoří také ti, kteří zde v hospici měli své blízké, měli možnost zde prožít spolu s námi jejich poslední dny, měli možnost porovnat naši péči s péčí nemocnic nebo jiných zařízení. Ti se stali našimi jednorázovými, ale v několika případech i stálými sponzory. Vyjadřují tímto způsobem, jak si váží naší práce, a podílí se i na zajištění chodu hospice.

Sponzoři,
dárci a příznivci



STÁTNI INSTITUCE

Ústecký kraj

Středočeský kraj

Ministerstvo zdravotnictví ČR

Úřad práce Litoměřice

OBCE A MĚSTA

dar do 5.000,- Kč	dar od 5.000,- do 10.000,- Kč	dar 10.000,- Kč a více
Bechlín	Čížkovice	Česká Lípa
Býčkovice	Hoštka	Děčín
Černěves	Chodovlice	Jablonec n.N.
Černiv	Chotěšov	Kladno
Děčany	Lkáň	Kravaře
Chodouny	Lovečkovice	Liberec
Chudoslavice	Mšené lázně	Libochovice
Krábčice	Sedlec	Litoměřice
Kralupy n.Vl.	Trávčice	Louny
Levín	Trnovany	MČ Praha 1
Libotenice		MČ Praha 2
Mělník		MČ Praha 3
Oleško		MČ Praha 6
Ploskovice		MČ Praha 10
Straškov-Vodochody		Rada Ústeckého kraje
Třebušíň		Roudnice n.L.
Velemín		Štětí
Vražkov		

DÁRCI – FYZICKÉ OSOBY**dar ve výši od 5.000,- do 10.000,- Kč**

Jan Skramlík, Kamenický Šenov; Hana Kohoutová, Praha; Hana Jelínková, Kolín; Eva Nepomucká, Praha; MUDr. Jana Kroftová, Ústí n.L.; MUDr. Marie Svatošová, Praha; Miroslav Matouš, Lysá n.L.

dar 10.000,- Kč a více

Ing. Jiří Štěrba, Mělník; Ing. Hana Bobáková, Mělník; Ladislav Žižka, Praha; Věra Halíková, Litoměřice; Marie Ptáčková, Praha; Ing. Soňa Hradcová, Praha; Jan Blecha, Praha; MUDr. Eva Hvižďalová, Praha; Dagmar Schneebergerová, Nový Bor; JUDr. Jana Knoblochová, Litoměřice; MUDr. Josef Šíma, Jablonec n. Nisou; Ing. Ludmila Záworková, Praha; Ing. Jiří Záworka, Praha; Mária Harciníková, Praha; Václav Dražan, Kladno; RNDr. Václav Šrůtek, Litoměřice; Iva Zedek, Švýcarsko; Mons. Milan Bezděk, Litoměřice

DÁRCI – PRÁVNICKÉ OSOBY, NADACE

Ecce Homo, Praha; Lafarge cement a.s. Čížkovice, Život 90 Praha; VDV- NOH Praha; Nadace VIA Praha; OK Praha; Siemens s.r.o., Fond pomoci, Praha

NEPENĚŽNÍ DÁRCI

ANNETE-Květinářství Klapý; Elektromontáže Jaroslav Janšta, Teplice; Organizační kancelář Ing. Novotný, Praha; Pekařství Kodys & Hamele, Litoměřice; Pekařství Kubík, Litoměřice; Střední odborné učiliště Lovosice; Patrik Zíma, Praha; Mrázovi, Hrobce; Diecézní charita Litoměřice; Gerhard Horejsek, spol. s r.o. Litoměřice; Alena Dvořáčková, Soběňovice; Václav Milota, Mělník; Nadace Dobré dílo sester sv. Karla Boromejského, Praha; Marie Šířová, Litoměřice; Radek Netolický, Chotěšov; Ludmila Barháčová, Lovosice; Škoda auto a.s. Mladá Boleslav; Jindřiška Sedláková, Boseň; Ladislav Mareš, Mladá Boleslav; Alena Burešová, Tachov; CREATIVE, obč. sdružení, Jílové u Děčína; Galerie Ostrov, Eva Rabasová, Praha; Aukční síň Vltavín, Praha; Pražské starožitnictví, Zdeněk Uhlíř, Praha; Petr Zbroj, Nová Ves u Chrastavy

KONTROLNÍ ČINNOST

Dvě kontroly v průběhu roku 2005 prováděla kontrolní komise Sdružení. Jednu kontrolu, která se týkala použití dotace Ústeckého kraje v oblasti zdravotnictví, provedly pracovnice Krajského úřadu v Ústí nad Labem. Kontrola nezjistila žádné závady. Další kontrolu provedla Krajská hygienická stanice, územní pracoviště Litoměřice. Zaměřila se na stravovací provoz a personální obsazení kuchyně, technologické postupy při vaření, čistotu, vedení dokumentace. Nebyly shledány závady. Kontrola Úřadu práce Litoměřice prověřila plnění dohody o zřízení chráněného pracoviště v hospici pro osobu zdravotně postiženou. Závady nebyly zjištěny.

VÝROK AUDITORA



ORGANIZAČNÍ KANCELÁŘ PRAHA

sdužení auditorů a daňových poradců

Doc. Ing. Karel Novotný, CSc. Ing. Karel Novotný

Praha 8, Thámova 7, 186 00

E-mail audit.okpraha@telecom.cz

tel. : 221 702 107-9,

fax : 221 702 110

VYMEZENÍ AUDITU A ODPOVĚDNOSTI AUDITORA

Ověřili jsme přiloženou účetní závěrku K 31.12.2005 společnosti identifikované v této účetní závěrce. Za sestavení této účetní závěrky je zodpovědné vedení společnosti. Naším úkolem je vydat na základě provedeného auditu výrok k této účetní závěrce.

PŘEDMĚT A ROZSAH AUDITU

Audit jsme provedli v souladu se zákonem o auditorech a Mezinárodními auditorskými standardy a souvisejícími aplikačními doložkami Komory auditorů České republiky. Tyto standardy vyžadují, aby auditor naplánoval a provedl audit tak, aby získal přiměřenou jistotu, že účetní závěrka neobsahuje významné nesprávnosti. Audit zahrnuje výběrovým způsobem provedené ověření úplnosti a průkaznosti částek a informací uvedených v účetní závěrce. Audit též zahrnuje posouzení použitých účetních metod a významných odhadů provedených vedením a dále zhodnocení vypovídací schopnosti účetní závěrky. Jsme přesvědčeni, že provedený audit poskytuje přiměřený podklad pro vyjádření výroku auditora.

VÝROK AUDITORA

Podle našeho názoru řádná účetní závěrka ve všech významných ohledech podává věrný a poctivý obraz majetku, závazků, vlastního jmění a peněžních toků účetní jednotky

Sdružení pro hospic Litoměřice

k 31.12. 2005, výsledek hospodaření a finanční situaci za rok 2005 v souladu se zákony a účetními předpisy platnými v České republice. Čerpání státní dotace za rok 2005 probíhalo v souladu s usnesením Zastupitelstva Ústeckého kraje č.28/6Z/2005 a 31/6Z/2005 ze dne 29.6.2005, č.54/3Z/2005 ze dne 9.3. 2005 a bylo dodrženo usnesení vlády č. 114 ze dne 7.2.2001 „Zásady vlády ČR pro poskytování dotací ze státního rozpočtu České republiky nestátním neziskovým organizacím ústředními orgány státní správy“. Čerpání prostředků poskytnutých Ministerstvem zdravotnictví (MZ), Krajským úřadem Ústeckého kraje a Středočeského kraje (KÚ) účetní jednotce k 31.12.2005 bylo v souladu se zákonem o účetnictví, zákonem o rozpočtových pravidlech, Zásadami pro poskytování finančních prostředků z rozpočtu Ústeckého kraje č. 9/20/2003, Metodikou Ministerstva práce a sociálních věcí pro poskytování dotací ze státního rozpočtu krajům pro rok 2005, zákonem č.320/2001 Sb. o finanční kontrole ve veřejné správě a příslušnými zákony a účetními předpisy platnými v České republice.

Výrok auditora je **bez výhrad**.



Ing. Karel Novotný
auditor č. 1824
Organizační kancelář Praha
186 00 Praha 8, Thámova 7

Výrok auditora



OHLASY

Vám všem, milí přátelé z hospice sv. Štěpána, díky za milý pozdrav tak krásně tlumočený sestrou Nad'ou. I já jsem 22. září vzpomínala na manželův odchod před třemi měsíci. Také díky vám jsem jej mohla prožít při odevzdaném přijetí vůle Boží jako slavnost manželova překročení hranice pozemského života do věčnosti.

Ten pocit hlubokého míru a díkůvzdání Bohu za všechno ve mně stále trvá a stal se mým duchovním pokladem.

Můj pobyt u vás se stal nesmírně cennou etapou mého života a já vám děkuji za všechno, čím jste k tomu mému pocitu přispěli svým profesionálním a láskyplným přístupem.

Zdravím vás a jsem ve vzpomínce s vámi.

Zdena Holcovská
Praha, 26. září 2005

20. 4. 2005

Velice vám děkuji za
milý pohled, který jsem
na svého otce od vás
obdivovala. Velice mě
překvapil.

Já bych vám chtěla
vyjádřit svou vděčnost
za neúnavnou péči, kte-
rou jste věnovali mě-
 a hlavně mému manželovi,
který se tak dočkal duš-
spokojeného konce svého života.

ještě jednou děkuji.

Vyjadřte svůj pozdrav paní
doktorce Klimeškové.

Kaťka Zuka

Všem, kteří tvoří Hospic sv. Štěpána
412 01 Litoměřice

4. dubna 2005

Moji milí a dobří,

chci Vám znovu poděkovat za veškerou péči prokázanou mé manželce v posledních dnech jejího pozemského bytí. Vaše lidské přístupy k mé ženě byly veliké a dobré. A zejména důstojné rozloučení s ní u Vás mně lidsky smířilo a pomohlo vyrovnat se s její ztrátou s vědomím, že odešla z tohoto světa bez lidské bolesti, usmířena a duševně připravena, že přichází do světa klidu ke svému Pánu.

I když vím, že moje poděkování je jen velmi málo za to vše co jste pro moji ženu a pro mne vykonali, děkuji Vám ještě jednou za Vaše nezměrně obětavé a dobré konání.

Jiří D

Milí zaměstnanci Hospicu sv. Štěpána,

rádi bychom Vám touto formou poděkovali za Váš lidský přístup k pacientům a k pacientově rodině. Takový vlídný a vřelý přístup jsme v žádném jiném zdravotnickém zařízení neviděli.

Vaším chováním k našemu tatínkovi jste nás ujistili, že když už jsme mu nemohli dát rodinnou péči, tak jsme mu poskytli s Vaší pomocí tu nejlepší možnou péči.

Slovo „děkujeme“ nemůže dostatečně vyjádřit náš vděk.

Děkujeme rodina Primusova

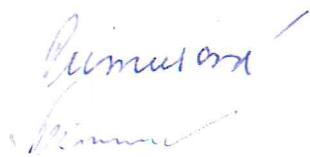

Ohlasy





KONTAKTNÍ ÚDAJE

PROVOZOVATEL

Provozovatelem nestátního zdravotnického zařízení je SDRUŽENÍ PRO HOSPIC LITOMĚŘICE

IČO 65081374

DATUM ZAHÁJENÍ ČINNOSTI: 2.2.2001

ŘEDITEL HOSPICE: Pavel Česal

ADRESA

Hospic sv. Štěpána, Rybářské nám. 662/4, 412 01 Litoměřice

TELEFON, FAX

416 733 185, 416 733 186, 416 733 187

<http://www.hospiclitomerice.cz>

e-mail: info@hospiclitomerice.cz

BANKOVNÍ SPOJENÍ

Česká spořitelna, a.s.: číslo účtu 100 233 4359/0800

ČSOB, a.s.: číslo účtu 131 434 474 / 0300

Kontaktní údaje



