

Hospic sv. Štěpána
Litoměřice



Výroční zpráva 2006

OBSAH

<i>Slovo úvodem</i>	4
<i>Z historie občanského sdružení</i>	5
<i>Zpráva o činnosti</i>	6
<i>Personální obsazení</i>	7
<i>Duchovní péče</i>	9
<i>Poradna a půjčovna pomůcek</i>	10
<i>Další služby</i>	11
<i>Události</i>	12
<i>Dobrovolníci</i>	14
<i>Volný čas</i>	15
<i>Finanční stránka</i>	16
<i>Statistika</i>	18
<i>Sponzoři, dárci a příznivci</i>	22
<i>Ohlasy</i>	24
<i>Výrok auditora</i>	25
<i>Fotogalerie</i>	26
<i>Kontaktní údaje</i>	27

Obsah



Vážení přátelé,

hospic má být místem, kam přicházejí lidé žít svůj život co nejplněji až do přirozeného konce. Není to tedy jen místo smutku, ale místo, kde lze prožít i milé a radostné chvíle. Často bývá místem smíření, vyřešení dlouholetých sporů a odpuštění. A to je posilou a povzbuzením pro ty, kdo nemocné doprovází na jejich cestě.

Ukončili jsme šestý rok provozu Hospice sv. Štěpána v Litoměřicích a vám předkládáme zprávu, která má uplynulý rok zhodnotit a charakterizovat. Není to jednoduché, každý rok začínáme znovu, každý rok se mění podmínky, ať poskytování dotací ze sociální oblasti nebo podmínky plateb ze zdravotního pojištění. Vždy tedy první část roku čekáme a doufáme, že se i tento rok podaří dofinancovat péči o naše klienty. A když se ohlížíme za uplynulým rokem, můžeme jen konstatovat, že tentokrát se nám to podařilo a věříme, že i následující rok budeme moci hodnotit stejně pozitivně.

Děkujeme tedy vám všem, kteří hospici jakkoliv pomáháte a podporujete ho.

*Mgr. Miloslav Marek
předseda sdružení*

Z HISTORIE OBČANSKÉHO SDRUŽENÍ

Občanské Sdružení pro hospic v Litoměřicích, které je zřizovatelem a provozovatelem hospice, vzniklo registrací u Ministerstva vnitra ČR na podzim roku 1997. Zakládajícími členy byli: Róza Kašparová, Ivo Fidler, Tomáš Smolek a Miroslav Šantin. Po počátečních přípravných pracích se sdružení na jaře roku 1998 rozrostlo na počet 19 členů, ředitelem sdružení byl zvolen a jmenován prim. MUDr. František Pražák, pod jehož vedením se hospic budoval a 2. 2. 2001 byl slavnostně otevřen. V květnu 2001 byly na valné hromadě sdružení schváleny nové stanovy, zvolena nová rada a předsedou sdružení se stal pan Miloslav Marek. Tato rada pak vypsalala výběrové řízení na místo ředitele hospice, v němž byl vybrán nynější ředitel pan Pavel Česal. V roce 2004 proběhla podle platných stanov nová volba orgánů sdružení a předsedou byl opět zvolen pan Miloslav Marek.

V současné době má sdružení 57 řádných členů. Z nich zhruba polovina je výdělečně činných a přispívá na chod hospice částkou 100 Kč měsíčně. Každoročně se členové sdružení scházejí alespoň jednou na valné hromadě, aby vyslechli zprávu o hospodaření za uplynulý rok a schválili rozpočet na další rok.

Z historie
občanského sdružení



ORGÁNY SDRUŽENÍ

Rada sdružení

Mgr. Miloslav Marek, předseda

Jan Šantavý, místopředseda

Mgr. Kateřina Kroupová, sekretář

MUDr. Josef Gut

Mgr. Věra Vítová

Kontrolní a revizní komise

Tomáš Racek, předseda

Luděk Mašek

Miloslav Šinfelt



ZPRÁVA O ČINNOSTI

Hospic sv. Štěpána má za sebou již šest roků od svého otevření. Následující zpráva vás seznámí s tím, jak jsme v hospici prožívali rok 2006.

Zcela na začátek si dovolím uvést, že počátek roku 2006 byl pro nás docela skličující, protože byl velký otazník nad tím, jaké finanční prostředky se podaří získat. Tento nejistý stav trval celé první čtvrtletí. Poté již přišla první velmi dobrá zpráva z Ústeckého kraje, který nám přiznal dotaci na sociální služby, které poskytujeme vedle zdravotní péče. Prostřednictvím kraje jsme tak získali dotaci státu ve výši 5,1 milionu Kč a z rozpočtu kraje 400 tis. Kč. Později se dařilo získat i dotace a příspěvky Středočeského kraje, hlavního města Prahy, Magistrátu města Ústí nad Labem a dalších měst a obcí.

Využití lůžkové kapacity :

Využití lůžkové kapacity se vyjadřuje obložeností lůžek. V našem hospici je 26 lůžek pro těžce nemocné pacienty. V uplynulém roce byla obloženost o 1,5% nižší než v letech minulých a to 84,5%. Tento pro nás nepříznivý stav zaviniily úhradové vyhlášky Ministerstva zdravotnictví a potažmo zdravotní pojišťovny, které nám, stejně jako všem zdravotnickým zařízením, stanovily limity na lůžka, počet pacientů a na počet ošetřovacích dní. Počet pacientů a ošetřovacích dnů nad limit nám pojišťovny neplatily. Stáli jsme před rozhodnutím, zda další pacienty nad limit přijmout a nedostávat na ně od pojišťoven platbu, čili náklady na jejich pobyt hradit sami, anebo ponechat několik lůžek volných. Rozhodování bylo vždy velice stresující. Na jedné straně vidět pacienta, jeho rodinu a přání přijít do hospice, na druhé straně otázku, do jaké míry si můžeme po finanční stránce dovolit pacienta nad limit přijmout.

V roce 2006 jsme naše služby poskytli 231 pacientovi, z tohoto počtu 17 pacientů přešlo z roku 2005, 214 nových bylo přijato. 158 pacientů v hospici zemřelo, 52 bylo propuštěno zpět do domácí nebo jiné péče a zbývajících 21 přešlo do roku 2007.

Z tohoto počtu bylo 47 % klientů z našeho Ústeckého kraje, 18 % z Prahy, 27 % ze Středočeského kraje, 7 % z Ústeckého kraje a 1% z ostatních míst republiky.

Průměrná doba hospitalizace jednoho pacienta na lůžku byla 34 dnů.

Z celkového počtu pacientů bylo 86 % s onkologickou diagnózou a 14 % s neonkologickou diagnózou. Iz těchto neonkologických pacientů byla jedna třetina v terminálním stádiu nemoci a v hospici zemřela, ostatní byli propuštěni do domácí péče, nebo přeloženi do jiných zařízení.

PERSONÁLNÍ OBSAZENÍ

Práce v hospici musí být multidisciplinární. Každý člen týmu má své nezastupitelné místo při péči o pacienty, kteří vedle své nemoci prožívají často velmi lidsky, emocionálně i sociálně složité situace.

Lékaře řídil primář Josef Mališ, který byl v hospici zaměstnán na třetinový úvazek., a na plný úvazek byl zaměstnán doktor Marek Sekera. Další lékaři Magda Dzivjaková, Ondřej Štěrba a Tereza Dvořáková pracovali v hospici na dohody. Naši skvělou dobrovolnicí je již od roku 2001 MUDr. Eva Hvižd'alová, která věnuje hospici své osobní zkušenosti, svůj čas a svoji přízeň bez jakýchkoliv finančních nároků.

V průběhu roku pro nás i ostatní hospice prováděla službu v terénu MUDr. Marie Svatošová. Jednalo se především o přednášky, vystupování ve sdělovacích prostředcích a také o osobní kontakty se spoustou našich klientů a jejich rodin.

Velmi si vážíme práce našich zdravotních sester, ošetrovatelek a ošetrovatelů, kteří jsou každý den v hospici vystaveni tvrdé fyzicky i psychicky velmi náročné práci a to jak při službě našim pacientům, tak i při kontaktu s doprovázejícími a pozůstalými.

Práci zdravotnického personálu řídila až do nástupu na mateřskou dovolenou vrchní sestra Mgr. Monika Marková, od října nastoupila na tuto funkci Zdeňka Pixová. V průběhu roku byly jmenovány dvě staniční sestry a to Milena Holajová a Helena Švehlová. Vedle stálého personálu nám vypomáhají důchodkyně a v letním období studentky, tak aby byly i v době dovolených a při pracovních neschopnostech plně zajištěny služby a kmenový personál nebyl přetěžován.

Odborný tým doplňuje klinický psycholog Mgr. Klára Váňová a rehabilitační sestra Dagmar Pelikusová. Nezanedbatelné místo při práci s pacienty, rodinami, ale i úřady a institucemi má rovněž sociální pracovnice hospice Mgr. Jana Křenková.

Další zaměstnanci pracují v doprovodných službách a to v kuchyni, prádelně, v recepci, na úklidu, v administrativě, zásobování a údržbě. Ty řídí vedoucí provozu pan Tomáš Smolek.

Celkový počet zaměstnanců v roce 2006 byl 49, přepočtený 39,8.

Personální
obsazení



MANAGEMENT

Pavel ČESAL, ředitel

MUDr. Josef MALIŠ, vedoucí lékař

Mgr. Monika MARKOVÁ, vrchní sestra (část roku)

Zdeňka PIXOVÁ, vrchní sestra (část roku)

TECHNICKO-HOSPODÁŘSTÍ PRACOVNÍCI

Tomáš SMOLEK, vedoucí provozu

Mgr. Miloslav Marek, provozní pracovník, analytik

Marie PROKOPOVÁ, ekonom

Iva KŘIVÁNKOVÁ, sekretářka

LÉKAŘI

MUDr. Marek SEKERA, sekundární lékař

MUDr. Marie SVATOŠOVÁ, lékař – metodik

MUDr. Eva HVÍŽDALOVÁ, lékař dobrovolník

MUDr. Magdaléna DZIVJAKOVÁ, lékař (část roku)

MUDr. Ondřej ŠTĚRBA, externí lékař

MUDr. Tereza DVOŘÁKOVÁ, externí lékař

NELÉKAŘSKÝ ZDRAVOTNICKÝ PERSONÁL

Mgr. Jana KŘENKOVÁ, sociální pracovnice

Mgr. Klára VÁŇOVÁ, psycholog

ZDRAVOTNÍ SESTRY

OŠETŘOVATELÉ A OŠETŘOVATELKY

Mgr. Věra VÍTOVÁ, staniční sestra (část roku)

Martina RYBÁŘOVÁ

Milena HOLAJOVÁ, staniční sestra

Monika GARABOVÁ

Helena ŠVEHLOVÁ, staniční sestra

Jitka NOVÁ

Miloslava KRÁLOVÁ

Milan KUBELKA

Bc. Kateřina HAVLICOVÁ

Ing. Petra HELCLOVÁ

Naděžda SEMSCHOVÁ

Jiří NOVÁK DiS.

Dana SVITÁKOVÁ

Jan POKORNÝ

Mgr. Romana ŠNOBLOVÁ

Božena HLUŠIČKOVÁ

Bc. Lucie VÁVROVÁ

Kateřina STÝBLOVÁ

Marie KESLOVÁ (D)

Ivana KUBEŠOVÁ

Dagmar PÁTROVIČOVÁ (D)

Gabriela NOVOTNÁ

Pavla ZBROJOVÁ (D)

Jarmila KOCHRDOVÁ

Ludmila ČESALOVÁ (část roku)

Karel OLIVA

Jana OLIVOVÁ (MD)

Monika SEDLÁČKOVÁ

Iveta ROUBÍČKOVÁ (MD)

Zdenka TAITLOVÁ

Dagmar PELIKUSOVÁ, rehabilitační sestra

Marie KOŤOVÁ (D)

Miroslava SMÍTKOVÁ, dietní sestra

Martina RYŠÁNKOVÁ DiS. (část roku)

Mgr. Přemysl ZÍTEK (část roku)

Jitka KUBELKOVÁ (MD)

DUCHOVNÍ

P. Mgr. Martin DAVÍDEK

RECEPCE

KUCHYNĚ

PRÁDELNA, ÚKLID

Pavla SKOKANOVÁ

Miloslava FIŠEROVÁ

Ecaterina MUZIKA

Marie ŠÍFOVÁ

Marcela TOMIOVÁ

Naděžda RÝZLEROVÁ

Helena TAJČOVÁ

Josef KRÁL

Irena ALEXOVÁ

DUCHOVNÍ PÉČE

Duchovní složku člověka chápeme jako nedílnou součást lidského já. Proto vedle zdravotních, sociálních a psychologických služeb musí stát také poskytování péče duchovní.

Při přijetí, nebo postupně v průběhu pobytu zjišťujeme vyznání klienta a jeho duchovní potřeby a přání. Hospicová kaple je k dispozici všem v kteroukoli dobu. Pravidelné bohoslužby zajišťují duchovní římskokatolické církve. V roce 2006 to byl převážně P. Martin Davídek, který je jmenován hospicovým kaplanem. Na přání pacienta se snažíme zajistit návštěvu duchovních z dalších křesťanských církví.

Řadě pacientů byla udělena svátost nemocných, několik pacientů bylo pokřtěno a přijalo svatost biřmování. Práce duchovních rovněž spočívala v duchovních rozhovorech s pacienty a jejich blízkými.

Hospic také několikrát navštívil litoměřický biskup Mons. Pavel Posád, aby v naší kapli sloužil mši sv. za nemocné. Pokaždé to byl pro všechny zúčastněné krásný duchovní zážitek.

Duchovní péče



PORADNA A PŮJČOVNA POMŮCEK

Hospic sv. Štěpána se snaží pomáhat i lidem v domácím prostředí. Proto provozujeme poradnu a půjčovnu pomůcek. Tato služba je určena těm pacientům, o které je schopna se starat vlastní rodina v domácím prostředí pacienta. Poradna a jednorázová návštěva domácnosti soue bezplatné. Za zapůjčení pomůcek hradí klient mírný poplatek, který je odvozen od amortizace pomůcky. V roce 2006 došlo k dalšímu rozšiřování služeb, zejména proto, že se nám podařilo získat další pomůcky. Nadační fond J&T zakoupil vybavení půjčovny v hodnotě 395.092,- Kč - jednalo se o 10 polohovacích postelí včetně antidekubitních matrací, dva koncentrátory kyslíku a dva pojízdné jídelní stoly. V uplynulém roce jsme zapůjčili celkem 125 pomůcek na více jak 15.000 dní.

POMŮCKA	počet ks	záloha	poplatek*
Antidekubitní matrace s kompresorem	18	1.000,- Kč	210,- Kč
Kontinuální dávkovač	3	3.000,- Kč	360,- Kč
Chodítka pojízdné	4	200,- Kč	120,- Kč
Chodítka skládací	3	200,- Kč	120,- Kč
Chodítka vysoké	5	500,- Kč	210,- Kč
Invalidní vozík AUDY	13	2.000,- Kč	210,- Kč
Koncentrátor kyslíku Zefyr 5, Sesam II	6	6.000,- Kč	570,- Kč
Odsávací jednotka	2	2.000,- Kč	300,- Kč
Polohovací lůžko s příslušenstvím (kovové)	3	5.000,- Kč	540,- Kč
Polohovací lůžko TERNO (dřevěné doplňky)	22	5.000,- Kč	600,- Kč
Toaletní vozík	11	1.000,- Kč	210,- Kč
Toaletní židle	5	500,- Kč	120,- Kč
Zvedací zařízení do vany	2	3.000,- Kč	300,- Kč

* Poplatek je v Kč na měsíc, při vrácení pomůcky dříve se poměrná část vrací.



Polohovací lůžko Terno

Využití pomůcek v půjčovně

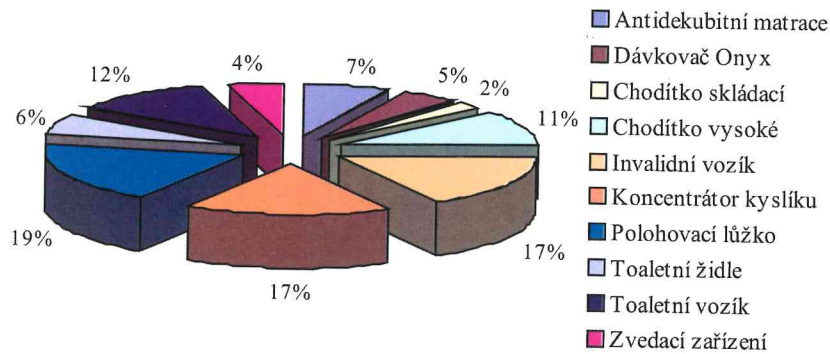

Klienti půjčovny podle místa bydliště

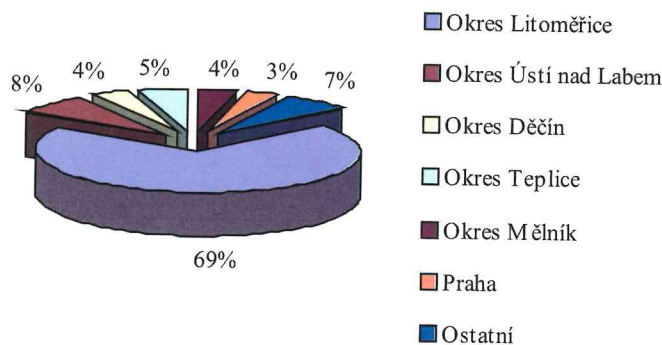

Koncentrátor kyslíku Millennium

Další služby



DALŠÍ SLUŽBY

Péče o naše nemocné nezahrnuje však jen stránku zdravotní, ošetrovatelskou a duchovní, ale i další služby jako jsou stravování, praní prádla, recepce, prodejna a pod.

V provozu kuchyně bylo v loňském roce připraveno 37.013 jídel.

Prodejna na recepci nabízí našim klientům a jejich příbuzným poměrně široký sortiment nápojů, cukrovinek, mražených výrobků a hygienických potřeb.

6. DEN HOSPICE

V říjnu 2006 jsme uspořádali již 6. Den hospice na téma „Kdy je vhodný okamžik k zahájení paliativní péče u nemocných s nádory“. Semináře se zúčastnilo 520 posluchačů. Sestry a lékaři tak měli možnost získat kreditní body pro celoživotní vzdělávání. Součástí byla i prohlídka hospice, které využilo asi 120 zájemců.



2. PLES HOSPICE

Abychom se mimo práci dokázali i bavit, uspořádali jsme v roce 2006 druhý ples hospice. Díky laskavosti výherců první ceny tomboly – selátka - jsme se již s našimi zaměstnanci a dobrovolníky dvakrát společně sešli u grilování.



5. VÝROČÍ OTEVŘENÍ HOSPICE

2. února 2006 jsme si připomněli 5 let od slavnostního otevření hospice. Tuto příležitost jsme oslavili přednáškovým dopolednem spolu se zástupci veřejného a kulturního života. Program doplnilo vystoupení žáků Základní umělecké školy v Litoměřicích. MUDr. Marie Svatošová vystoupila s autorským čtením ze svých knih: *Náhody a náhodičky* a *O naději*. Slavnostní raut připravili žáci ISS Litoměřice. Oslavy zakončila děkonná bohoslužba v hospicové kapli celebrotaná Mons. Pavlem Posádem, biskupem litoměřickým.

Události



2. SVĚTOVÝ DEN HOSPICE

7. října jsme se již podruhé zúčastnili mezinárodní akce Světový den pro hospice. V dopoledních hodinách byl zábavný i osvětový program na litoměřickém náměstí, v odpoledních hodinách v hospici. Do propagace hospicové péče se zapojila Střední pedagogická škola Litoměřice. Studenti rozdávali po Litoměřicích naše propagační materiály a formou veřejné sbírky vybrali do přenosných kasiček částku 31.247,- Kč.



DOBROVOLNÍCI

Dobrovolníci jsou nepostradatelnou součástí hospicové péče. Dochází i do našeho hospice a věnují se jak přímé práci s klienty (rozhovory, četba, nákupy, doprovod na procházky a další aktivity,) tak péči o květiny a venkovní zeleň, zajištění provozu hospicové knihovny. V průběhu roku se podílejí na přípravě kulturního programu (mikulášská nadílka, vánoční besídka, pálení čarodějnic, opékání vuřtů v atriu atd.). V rámci dobrovolnického programu spolupracujeme s Diakonií ČCE, z níž k nám docházejí jejich klienti. Dobrovolníci v roce 2006 odpracovali celkem 2921 hodinu.

Staráme se také o odborný růst dobrovolníků. V průběhu roku dochází dobrovolníci na supervize, které vedla Mgr. Monika Marková, v další části roku Táňa Filipová.

Každý rok je v Ústeckém kraji vyhodnoceno šest dobrovolníků, kteří převezmou cenu – Křesadlo roku. Za rok 2006 byla touto cenou oceněna naše dlouholetá dobrovolnice paní Zdena Zajíčková, která dojíždí do hospice již šest roků z Mladé Boleslavi. Tak získali naši dobrovolníci během čtyř roků již třetí křesadlo.

V roce 2006 v hospici pracovali jako dobrovolníci:

Alma Kuncová, Litoměřice; Barbora Pradeová, Jablonec nad Nisou; Bohumír Čejka, Litoměřice; Eliška Hlavsová, Ústí nad Labem; Hana Haráková, Nové Strašecí; Hana Králová, Litoměřice; Hana Přeučilová, Litoměřice; Helena Hingarová, Ústí nad Labem; Ivana Gutová, Roudnice nad Labem; Jana Fialová, Litoměřice; Kateřina Martykánová, Ústí nad Labem; Klienti ČCE Diakonie, Litoměřice; Květa Frydriřichová, Litoměřice; Lucie Kudibalová, Ústěk; Margit Veselská, Litoměřice; Marta Hrušková, Ústí nad Labem; Martin Okáč, Litoměřice; Milena Váňová, Litoměřice; Miroslava Moravcová, Litoměřice; MUDr. Eva Hvižd'alová, Praha; Pia Bůžková, Litoměřice; Radka Kratochvílová, Bohušovice nad Ohří; Veronika Pomahačová, Litoměřice; Zdena Zajíčková, Mladá Boleslav; Zdenka Skálová, Litoměřice



Předávání ceny Křesadlo 2006

Hudebně - literární odpoledne



VOLNÝ ČAS

Stejně jako v uplynulých letech pokračovala dvakrát v týdnu výtvarná dílnička, kde pacienti pod vedením sociální pracovnice a rehabilitační sestry malují na hedvábí, připravují výzdobu na Vánoce, Velikonoce a pro různé další příležitosti. Často pomáhají i sestřičky, ošetřovatelé a dobrovolníci. V adventu jsme několikrát pekli cukroví a zdobili perníčky. Mimo to klienti tráví svůj volný čas neformálním setkáváním se u kávy především v atriu hospice.

Novou aktivitou se stala hudebně-literární odpoledne, která spolu s klienty připravuje náš dobrovolník Bohumír Čejka. Náplní setkávání je poslech lidové, klasické a populární hudby, předčítání krátkých povídek a následná diskuse k vyslechnutému.

Mezi naše klienty přicházejí zahrát a zazpívat děti ze Základní umělecké školy z Litoměřic, z Centra Srdíčko a děvčata z Domova mládeže Pedagogické školy. O Vánocích s koledami přišly i další skupiny.

Volný čas

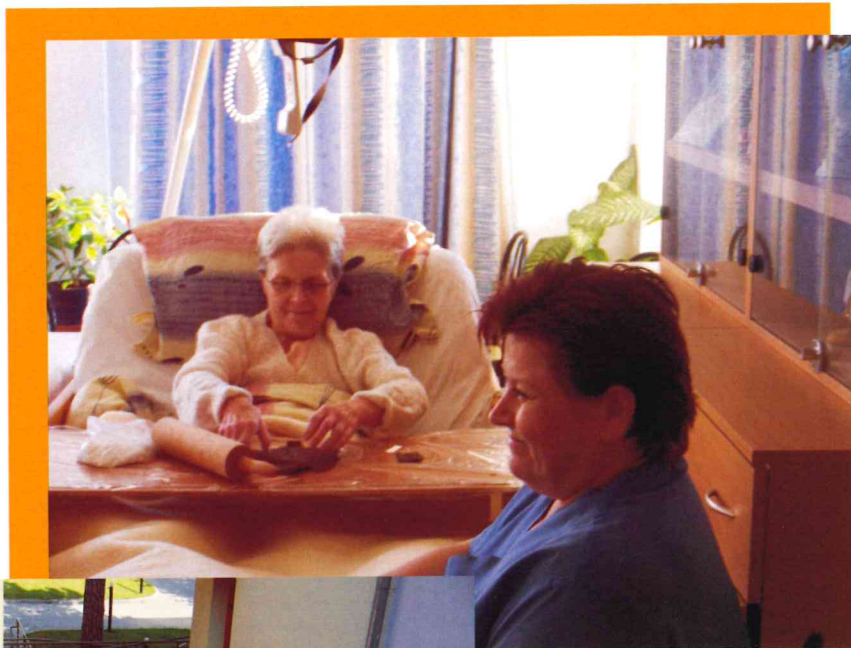

FINANČNÍ STRÁNKA

Financování hospice je vícezdrojové. Rozpočet na rok 2006 byl sestaven jako schodkový, kde příjmy jsme předpokládali 18.630 tis. Kč, výdaje ve výši 19.440 tis. Kč. Předpokládaná ztráta byla 810 tis. Kč. Skutečné příjmy byly 20.033 tis. Kč, náklady 20.871 tis. Kč, ztráta roku 2006 tedy byla 838 tis. Kč. Na ztrátě se podílely také zdravotní pojišťovny, které v průběhu celého roku neplatily v plné výši naše faktury za hospitalizované pacienty vzhledem k uzákoněným limitům.

Snažíme se, aby služby, které našim těžce nemocným poskytujeme, byly po všech stránkách na vysoké úrovni. Závisí to především na dostatečném množství a odpovídajícím finančním ohodnocení kvalitního personálu, na vybavení hospice, dostatku potřebných léků a zdravotnického materiálu. To vše se promítá do nákladů na jedno obsazené lůžko, které oproti minulému roku narostly. V roce 2005 činily náklady 2.192,74 Kč na pacienta a jeden den a v roce 2006 je to již 2.599,49 Kč.

Kalkulace nákladů na lůžko a den v roce 2006

Ošetřovací dny v roce 2006		8 029
Náklady na jedno obsazené lůžko a den (včetně odpisů)		2 599,49 Kč
	Zdravotní pojišťovny	39,46 % 1 025,76 Kč
Podíl výnosů na nákladech na lůžko a den	Platby pacientů	7,64 % 198,60 Kč
	Dotace	32,64% 848,47 Kč
	Dary	8,47% 220,18 Kč
	Vlastní činnost	11,79% 306,48 Kč

1. NEZISKOVÁ ČINNOST - HLAVNÍ (nedaněná)

NÁKLADY CELKEM	19 981 789,- Kč
Spotřeba materiálu	2 974 624,- Kč
Spotřeba energie	810 924,- Kč
Odpad a PHM	135 970,- Kč
Opravy	93 190,- Kč
Cestovné	34 490,- Kč
Služby celkem	1 013 655,- Kč
Mzdové náklady včetně OON	9 373 021,- Kč
Odvody z mezd	3 230 813,- Kč
Odpisy HIM	2 274 586,- Kč
Ostatní	40 516,- Kč

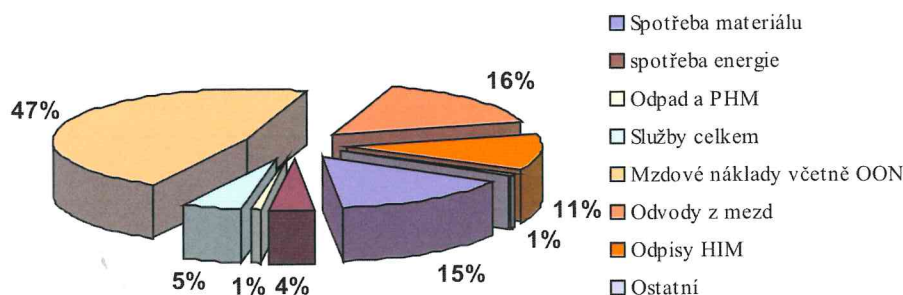

VÝNOSY CELKEM 19 040 447,- Kč

Platby pacientů na sociální služby	1 595 332,- Kč
Platby zdravotních pojišťoven	8 235 775,- Kč
Platby doprovodů (ubytování, strava)	50 265,- Kč
Půjčovní za pomůcky	142 136,- Kč
Ostatní	444 458,- Kč
Dary fyzických osob	720 900,- Kč
Dary právnických osob	184 740,- Kč
Dary obcí a měst	678 500,- Kč
Dary nadací	80 000,- Kč
Sbirky	82 160,- Kč
DMS	13 716,- Kč
Dotace Úřadu práce	214 465,- Kč
Dotace Ministerstva zdravotnictví ČR	60 000,- Kč
Dotace Ecce homo	133 000,- Kč
Dotace Ústeckého kraje	5 500 000,- Kč
Dotace města Ústí nad Labem	150 000,- Kč
Dotace Středočeského kraje	150 000,- Kč
Dotace ostatní	605 000,- Kč

ZTRÁTA CELKEM 838 073,- Kč

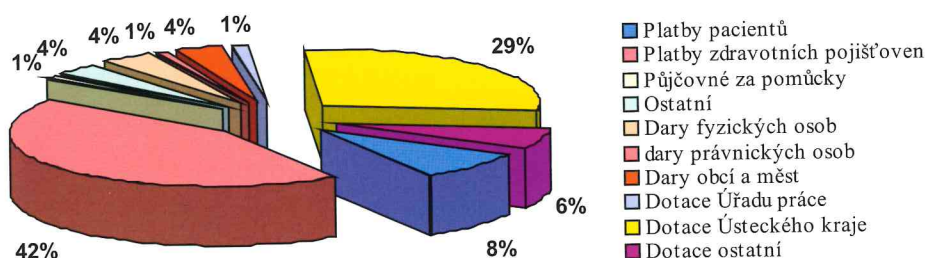

2. ZISKOVÁ ČINNOST - VEDLEJŠÍ (daněná)

NÁKLADY CELKEM 889 554,- Kč

Spotřeba materiálu	1 599,- Kč
Spotřeba energie	24 037,- Kč
Opravy	4 952,- Kč
Prodané zboží	562 823,- Kč
Vybavení recepce	68 826,- Kč
Mzdy	168 379,- Kč
Odvody ke mzdám	58 938,- Kč

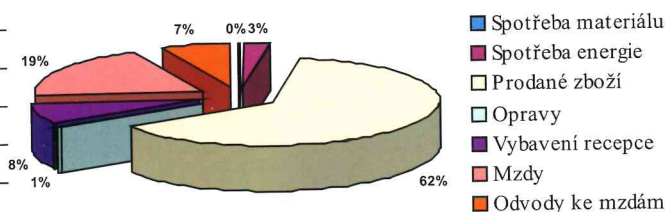

VÝNOSY CELKEM 992 823,- Kč

Prodané zboží	591 156,- Kč
Reklama	20 378,- Kč
Prodej stravy	332 587,- Kč
Členské příspěvky	38 100,- Kč
Ostatní výnosy	10 602,- Kč

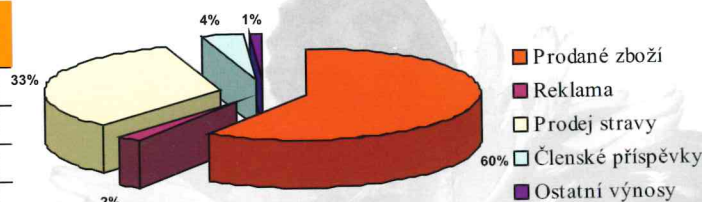

ZISK CELKEM 103 269,- Kč

HOSPITALIZOVANÍ KLIENTI

<i>celkem přijato</i>	214 klientů
<i>zemřeli</i>	158 klientů
<i>propuštěni</i>	52 klientů
<i>stav k 31. 12. 2006</i>	21 klientů
<i>Maximální délka pobytu</i>	276 dnů
<i>Minimální délka pobytu</i>	1 den
<i>Průměrná délka pobytu</i>	34 dnů

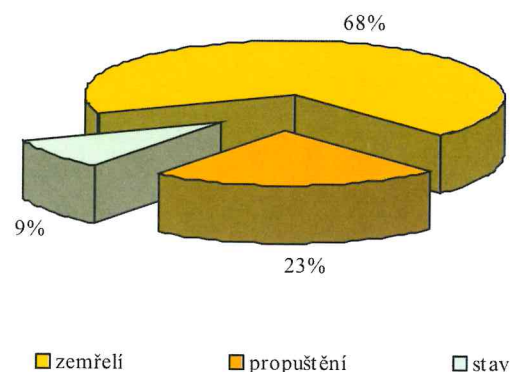

ZASTOUPENÍ KLIENTŮ PODLE VĚKU

VĚK KLIENTA	2004	2005	2006
21-30 let	0	1	1
31-40 let	2	3	6
41-50 let	6	8	7
51-60 let	33	27	29
61-70 let	47	48	39
71-80 let	84	50	82
81-90 let	61	47	39
91-100 let	11	5	7
101 a více	0	1	0

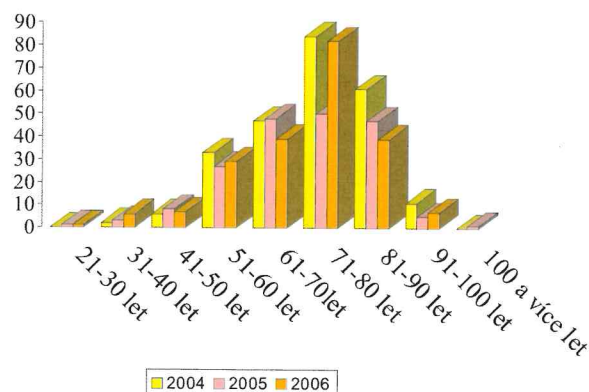

VYUŽITÍ LŮŽKOVÉ KAPACITY

MĚSÍC	2004 %	2005 %	2006 %
leden	80	77	72
únor	81	82	89
březen	90	85	93
duben	86	93	89
květen	87	91	89
červen	80	95	83
červenec	85	90	86
srpen	96	83	79
září	83	95	81
říjen	91	89	84
listopad	89	80	84
prosinec	83	76	85
1. pololetí	84	87	86
2. pololetí	88	86	83
celkem	86	86	84,5

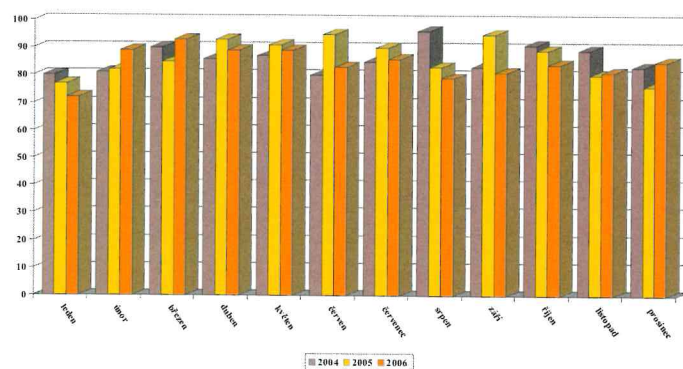

ZASTOUPENÍ KLIENTŮ PODLE KRAJŮ

	Počet klientů	%
Ústecký kraj	99	47
Praha	39	18
Středočeský kraj	57	27
Liberecký kraj	15	7
ostatní	2	1

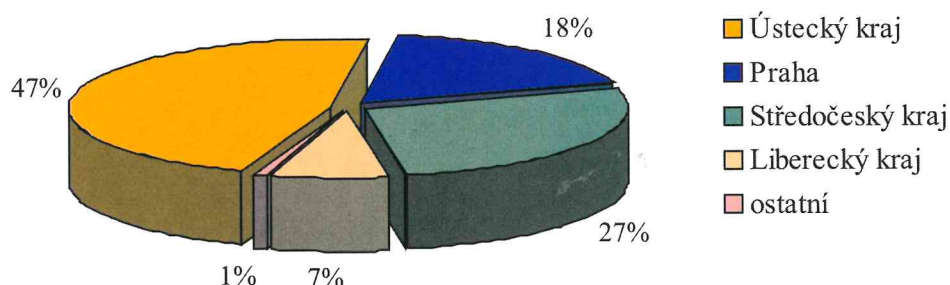

Statistika

ZASTOUPENÍ KLIENTŮ PODLE POHLAVÍ

	Počet klientů	%
muži	112	52
ženy	102	48

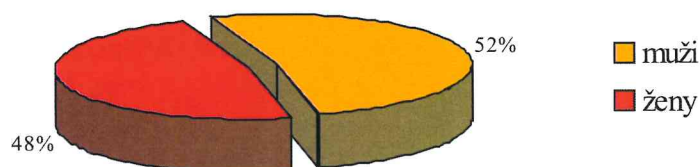

ONKOLOGICKÉ A NEONKOLOGICKÉ DIAGNÓZY

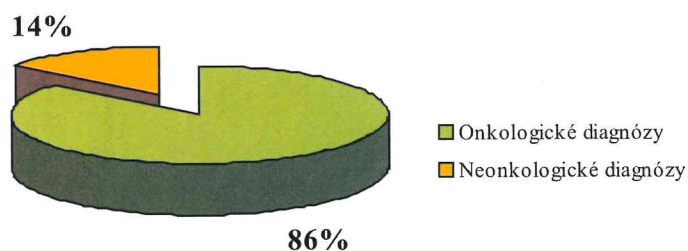

PŘEHLED UKONČENÍ HOSPITALIZACE KLIENTŮ S NEONKOLOGICKOU DIAGNÓZOU

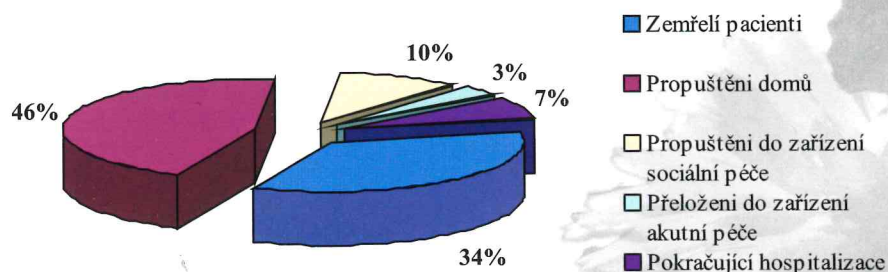

ONKOLOGICKÉ DIAGNÓZY

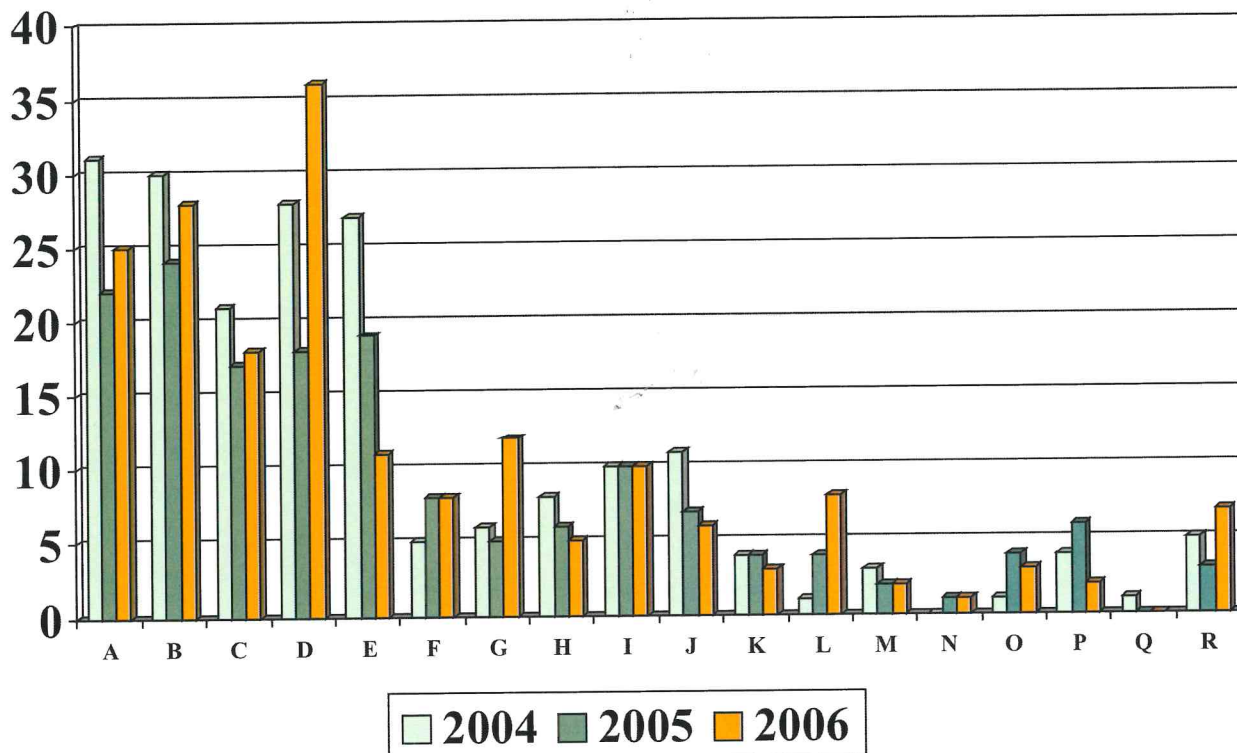

Legenda:

A – ZN dolní části trávicího traktu, B – ZN dýchacího ústrojí, C – ZN prsu, D – ZN urogenitální, E – ZN gynekologický, F – ZN CNS, G – ZN slinivky břišní, H – Hematologická malignita, I – ZN horní části trávicího traktu, J – ZN hlavy a krku, K – ZN jater, L – ZN kůže, M – ZN žlučníku, N – ZN štítné žlázy, O – ZN kostí, P – ZN měkkých tkání, Q – ZN peritonea, R – ZN neznámé etiologie
 vysvětlivka: ZN = zhoubný novotvar

PŘEHLED ZASTOUPENÍ KLIENTŮ PODLE ZDRAVOTNÍHO POJIŠTĚNÍ

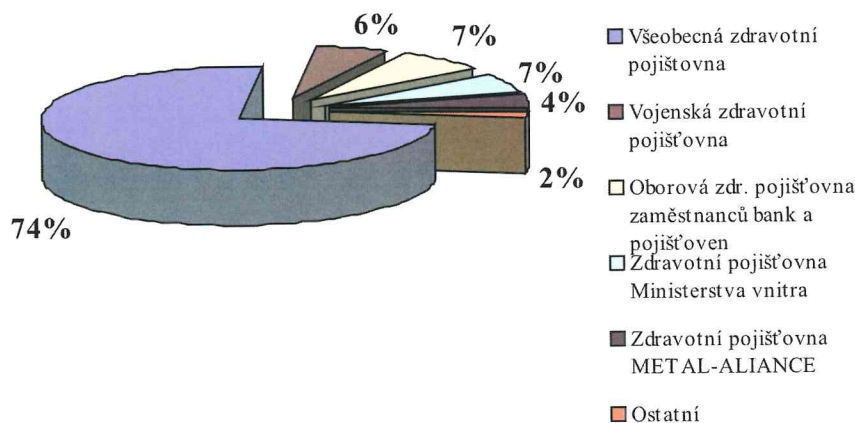

ZASTOUPENÍ KLIENTŮ PODLE OKRESU BYDLIŠTĚ

Okres	klientů
Litoměřice	69
Praha hl. město	39
Kladno	23
Mělník	21
Ústí nad Labem	16
Teplice	6
Česká Lípa	4
Liberec	9
Děčín	5
Louny	3
Mladá Boleslav	4
Ostatní	15

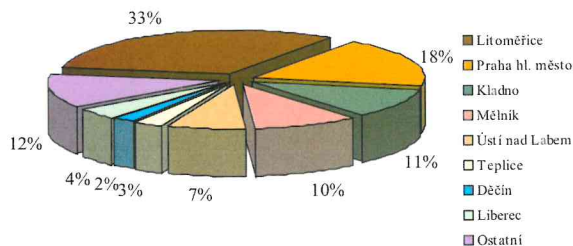

Statistika

KLIENTI OKRESU LITOMĚŘICE

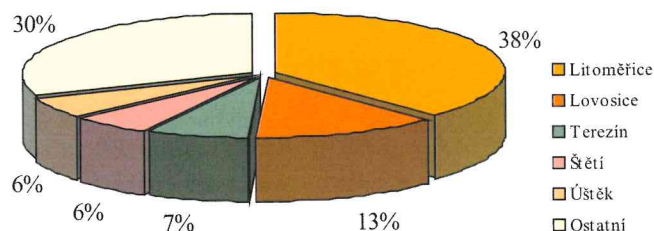

Obec	klientů	Obec	klientů
Čížkovice	1	Lovosice	9
Horní Řepčice	1	Mšené-lázně	3
Chotěšov	1	Roudnice nad Labem	3
Kostomlaty pod Řípem	1	Sulejovice	1
Křešice	1	Štětí	4
Levín	1	Terezín	5
Libochovany	1	Třebenice	1
Libochovice	3	Úštěk	4
Litoměřice-město	26	Žalhostice	1
Lovečkovice	1	Židovice	1



SPONZOŘI A DÁRCI

V roce 2006 provoz hospice podpořilo 62 měst a obcí, jejichž občané byli u nás hospitalizováni. Podporuje nás také hodně fyzických osob. Vážíme si každého daru, ale z důvodu nedostatku místa uvádíme jenom větší dárci. Celou řadu sponzorů tvoří ti, kteří v hospici měli své blízké, prožili zde spolu s námi jejich poslední dny, měli možnost porovnat naši péči s péčí nemocnic, nebo jiných zařízení. Ti se stali našimi jednorázovými, ale v několika případech i stálými, sponzory. Vyjadřují tímto způsobem, jak si váží naší práce, a podílí se i na zajištění chodu hospice.

Podarilo se nám oslovit pouze 9 právnických osob. Ve veřejných sbírkách jsme získali částku necelých 100 tisíc.

Dostáváme i dary věcné. V minulém roce se jednalo o televizory na pokoje pacientů, chladničku, invalidní vozíky, léky a zdravotnický materiál pro inkontinentní pacienty, čisticí prostředky a další potřebné věci.

STÁTNÍ INSTITUCE A VEŘEJNÁ SPRÁVA

Ministerstvo zdravotnictví ČR

Ústecký Kraj

Středočeský kraj

Úřad práce Litoměřice

OBCE A MĚSTA

Dar do 5.000,- Kč		5.000,- až 10.000,- Kč	nad 10.000,- Kč
Bechlín	Lukavec	Dlažkovice	Bohušovice nad Ohří
Brozany	Martiněves	Křešice	Děčín
Budyně n.O.	Mšené lázně	Louny	Hlavní město Praha
Býčkovice	Nové Dvory	Lovosice	Kladno
Ctiněves	Oleško	MČ Praha 5	Kravaře
Černěves	Pištany	Radovesice	Libochovice
Čížkovice	Polepy	Trnovany	Litoměřice
Děčany	Račiněves		MČ Praha 1
Drahobuz	Snědovice		MČ Praha 10
Hoštka	Straškov-Vodochody		MČ Praha 2
Chodouny	Sulejovice		MČ Praha 3
Chotěšov	Terezín		MČ Praha 6
Chudoslavice	Trávčice		MČ Praha 9
Klapý	Třebošín		Neratovice
Krábčice	Ústěk		Roudnice n.L.
Kralupy n.Vl.	Vražkov		Štětí
Křesín	Vrbičany		Ústí n.L.
Libkovic pod Řípem	Vrutice		
Lovečkovice			

DÁRCI - FYZICKÉ OSOBY

dar ve výši od 5.000,- do 10.000,- Kč

Hana Kohoutová, Praha 5; Jan Blecha, Praha; Dagmar Pištěková, Podbořany; MUDr. Marie Svatošová, Praha; Mária Harciniková, Praha; JUDr. Marcela Knoblochová, Litoměřice; Adriana Pecharová, Praha; Josef Hárting, Litoměřice; Stanislava Molková, Zábřeh na Moravě; MUDr. Josef Šíma, Jablonec nad Nisou; Ludmila Záworková, Praha; Jiří Záworka, Praha; Pavel Bareš; Helena Mrázková, Praha; Iva Havránková, Teplice; Bohumil Šelenberg, Mělník; Růžena Baptistová, Praha; Vladimír Kestřánek, Litoměřice; Vít Martinásek; Marie Urbanová, Řež; Marie Stiebrová, Praha; Mons. Milan Bezděk, Litoměřice; Mons. Václav Červinka, Litoměřice; Hana Hegerová, Praha;

dar nad 10.000,- Kč

MUDr. Eva Hvižd'álová, Praha; Dagmar Schnebergerová, Nový Bor; Jitka Zemanová, Praha; MUDr. Jana Kroftová, Ústí nad Labem; Klára Haisová, Roudnice nad Labem; Jiří Horák, Praha; Václav Krejza, Litoměřice; Jarmila Čápková, Praha;

DÁRCI - PRÁVNICKÉ OSOBY, NADACE

Hudební skupina „Druhý břeh“ , Praha; Ing. Jiří Horák, Praha; Josef Závodský, Zlonice; LAFARGE CEMENT a.s., Čížkovice; Martin Rosulek ROSSERVIS, Jilové u Děčína; Nadace Charty 77; Římskokatolická farnost Modlany; Siemens s.r.o., Fond pomoci, Praha; Chovaneček a.s., Litoměřice;

NEPENĚŽNÍ DÁRCI

ANNETE- květinářství Klapý; Aukční síň Vltavín, Praha; Cyrilometodějská střední pedagogická škola a gymnázium, Školní pěvecký sbor, Brno; Diecézní charita Litoměřice; Elektromontáže Jaroslav Janšta, Teplice; Galerie Ostrov, Praha; Ivana Grimová, Litoměřice; Jindřiška Polívková, Praha; lékárna Paracelsus, Lovosice; motorest Koliba, Litoměřice; Nadace ADRA, Praha; Nadační fond J&T, Praha; obč. sdružení CREATIVE, Jilové u Děčína; Organizační kancelář, Ing. Novotný, Praha; Patrik Zíma, Praha; Pecinka Zdeněk, Hýskov; Pekařna Kodys a Hamele, Litoměřice; Pekařství Kubík, Litoměřice; Pražské starožitnictví, Zdeněk Uhlíř, Praha; Střední odborné učiliště Litoměřice; Škoda auto a.s. Mladá Boleslav; Václava Žaludová, Litoměřice; Výbor dobré vůle-Nadace Olgy Havlové, Praha; Manželé Ptáčkoví, Praha; Marcela Hrnčířová, Žitenice; Karla Nosková, Praha; Fórum dárců, Praha; Střední pedagogická škola Heinricha Pestalozziho, Litoměřice;

Sponzoři,
dárci a příznivci



Podbrdy 15. listopadu 2006

Milý zaměstnanci Hospicu Sv. Štěpána ,

předem dopisu Vám tímto chceme poděkovat za pozdrav, který jsme od Vás obdrželi. V loňském roce jsme ve Vašem zařízení našli útočiště pro naši babičku p. Zdeňku Burdilovou. Její zdravotní stav již nedovoloval její setrvání v rodinném kruhu . Prostředí lékařských zařízení, kde byla naše babička umístěna před Vaším hospicem bylo velmi deprimující jak pro ni, tak pro její nejbližší.

Velice Vám tímto chceme poděkovat, že jste nám umožnili prostřednictvím Vašeho zařízení poslední dny života naší matky a babičky prožít v pokoji a v místě, kde všichni byly přátelští a snažili se všem v této době co nejvíce pomoci, kde nikdo nedává druhému na vědomí, že je jeho nemoc a lidské potřeby obtěžují. Babička prožila ve Vašem zařízení pouze několik posledních týdnů svého života, ale byla velice šťastná, že zde může setrvat, když není možné zůstat v kruhu rodinném. Velice si pochvalovala prostředí a zacházení s pacienty ve Vašem zařízení.

Ze svého života díky Vaší péči odešla v poklidu a důstojným způsobem, jaký si za celý svůj život jistě zasloužila. Její odchod byl pro nás velmi bolestný a tak útechou pro všechny členy rodiny s odstupem času je alespoň vzpomínka na její poslední dny, které Vaší zásluhou prožila v takřka domácím prostředí.

Do budoucna Vám všem z celého srdce přejeme dlouhého působení v této sféře, která je v této společnosti velmi nedocenená a aby všechny lidičky, které potká takto nepříznivý osud jako naši babičku mohli na konci své pouti životem najít takové to útočiště jak bylo dopřáno i naší milované babičce.

Dobrý den,dnes můj otec Pavel Rendl obdržel od Vás pohled s pozdravem a optáním se jak se mu daří po odchodu jeho manželky,já jeho jménem i za celou naši rodinu bych Vám,všem chtěla strašně za vše poděkovat,at' už za milý personál,za podporu ,péči,zkrátka za vše čeho se nám od Vás dostalo.Vše se událo v dost pozdních hodinách a my byli ze všeho otřesení a tak jsme ta slova díky ani nedokázali vyslovit,činíme tak tedy dodatečně a se vší upřímností.Můj otec vše ze začátku snášel dost těžce,dnes s podporou nás všech si myslím,že se mu už daří se s tím nějak vyrovnat a je mu trochu líp.S pozdravem Hana Rottová jeho dcera

Zdravím Vás všechny v Litoměřicích. S velkým dojetím jsem četl lístek od Jiřího Nováka (jehož tímto zdarvím osobně), ve kterém vzpomíná na mého otce pana Františka Polívku, který zde dožil své poslední dny. Jsou to již 3 měsíce co nás taťka opustil a bolest je stále velmi čerstvá-nicméně věřím, že zejména maminka to zvládá a zvládne dobře v kruhu svých nejbližších a přátel. Sem počítáme samozřejmě i Vás, kteří jste tatínkovi věnovali péči, přízeň a snad i něco \"navíc\". On to tak vnímal a byl v Litoměřicích velice spokojený a vyrovnaný. Díky za to, že jste nezapoměli a s maminkou určitě přijedem na návštěvu-dortík bereme s sebou. Jen bychom rádi věděli, které sobotě slouží Jirka Nováků, abychom jej alespoň nyní zastihli. Ještě jednou Vás zdravím a přeji hodně štěstí.



ORGANIZAČNÍ KANCELÁŘ PRAHA

sdržení auditorů a daňových poradců
Doc. Ing. Karel Novotný, CSc. Ing. Karel Novotný
Praha 8, Thámova 7, 186 00
E-mail audit.okpraha@telecom.cz

www.ok-praha.eu www.ok-praha.cz

tel. : 221 702 107,109,
fax : 221 702 109

VYMEZENÍ AUDITU A ODPOVĚDNOSTI AUDITORA

Ověřili jsme přiloženou účetní závěrku k 31.12.2006 společnosti identifikované v této účetní závěrce. Za sestavení této účetní závěrky je zodpovědné vedení společnosti. Naším úkolem je vydat na základě provedeného auditu výrok k této účetní závěrce.

PŘEDMĚT A ROZSAH AUDITU

Audit jsme provedli v souladu se zákonem o auditorech a Mezinárodními auditorskými standardy a souvisejícími aplikačními doložkami Komory auditorů České republiky. Tyto standardy vyžadují, aby auditor naplánoval a provedl audit tak, aby získal přiměřenou jistotu, že účetní závěrka neobsahuje významné nesprávnosti. Audit zahrnuje výběrovým způsobem provedené ověření úplnosti a průkaznosti částek a informací uvedených v účetní závěrce. Audit též zahrnuje posouzení použitých účetních metod a významných odhadů provedených vedením a dále zhodnocení vypovídací schopnosti účetní závěrky. Jsme přesvědčeni, že provedený audit poskytuje přiměřený podklad pro vyjádření výroku auditora.

VÝROK AUDITORA

Podle našeho názoru řádná účetní závěrka ve všech významných ohledech podává věrný a poctivý obraz majetku, závazků, vlastního jmění a peněžních toků účetní jednotky

Sdružení pro hospic Litoměřice

k 31.12. 2006, výsledek hospodaření a finanční situaci za rok 2006 v souladu se zákony a účetními předpisy platnými v České republice. Čerpání státní dotace za rok 2006 probíhalo v souladu s usnesením Zastupitelstva Ústeckého kraje č.31/10Z/2006 ze dne 15.2.2006, č.33/12Z/2006 ze dne 21.6. 2006 a bylo dodrženo usnesení vlády č. 114 ze dne 7.2.2001 „Zásady vlády ČR pro poskytování dotací ze státního rozpočtu České republiky nestátním neziskovým organizacím ústředními orgány státní správy“. Čerpání prostředků poskytnutých Ministerstvem zdravotnictví (MZ), Krajským úřadem Ústeckého kraje a Středočeského kraje (KÚ) účetní jednotce k 31.12.2006 bylo v souladu se zákonem o účetnictví, zákonem o rozpočtových pravidlech č.218/2000 Sb., Zásadami pro poskytování finančních prostředků z rozpočtu Ústeckého kraje č. 9/20/2003 a 14/10Z/2006, zákonem č.320/2001 Sb. o finanční kontrole ve veřejné správě a příslušnými zákony a účetními předpisy platnými v České republice.

Výrok auditora je **bez výhrad**.



Ing. Karel Novotný
auditor č. 1824
Organizační kancelář Praha
186 00 Praha 8, Thámova 7

- 2 -

KONTROLNÍ ČINNOST

Dvě kontroly v průběhu roku 2006 prováděla Kontrolní komise sdružení.

Velmi důkladnou kontrolu provedla ohledně přípravy standardizace paliativní péče a její úhrady Všeobecná zdravotní pojišťovna Praha.

Další kontrolu provedl Hasičský záchranný sbor pracoviště Litoměřice a Okresní správa sociálního zabezpečení. Tři kontroly Hygienická stanice Ústí nad Labem.

O všech kontrolách jsou pořízeny protokoly.

Výrok auditora





KONTAKTNÍ ÚDAJE

Provozovatelem nestátního zdravotnického zařízení
je SDRUŽENÍ PRO HOSPIC LITOMĚŘICE

IČO: 65081374

Datum zahájení činnosti: 2. 2. 2001

Ředitel Hospice sv. Štěpána: Pavel Česal

ADRESA

Hospic sv. Štěpána, Rybářské nám. 662/4, 412 01 Litoměřice

TELEFON, FAX

416 733 185, 416 733 186, 416 733 187

<http://www.hospiclitomerice.cz>
e-mail: info@hospiclitomerice.cz

BANKOVNÍ SPOJENÍ

Česká spořitelna, a.s. - číslo účtu: 100 233 4359 / 0800
ČSOB, a.s. - číslo účtu: 131 434 474 / 0300

Kontaktní údaje



